

市報

ぶんごおの

BUNGOONO

2026
June
No.255

6

特集

防災は一人ひとりの備えから!
～防災ガイドブックを見て
防災シミュレーション!～

表紙：神角寺のシャクナゲ

特集

防災は一人ひとりの備えから！

～防災ガイドブックを見て防災シミュレーション！～

防災ガイドブックとは…

地震、風水害、土砂災害などに関する基本的な知識や災害発生時の対処法、また避難所等を記した防災マップを1冊にまとめたガイドブックです。

令和8年改訂版の防災ガイドブックを市内全戸に配布しています。ご家庭の分かりやすいところに常備していただき、ご家庭内や地域での防災対策にお役立てください。



▶問い合わせ先 総務課 防災危機管理室 ☎0974-22-1061 (内線2410)

防災情報を収集しよう！

災害時には、自分で積極的に情報収集することが大切です。
自分の必要な情報を素早く入手できるよう日頃から確認をしておきましょう。

※防災ガイドブックP144、P145参照

音声お知らせ端末

避難情報や避難所開設状況などの緊急情報は最大音量で放送します。停電時に電池が切れていると放送されませんので定期的に点検・交換をしてください。



防災行政無線 (屋外スピーカー)

避難情報やJアラートなどの緊急情報の他にさまざまな行政情報も放送します。

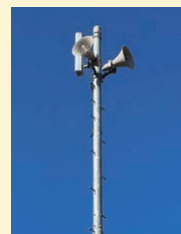

豊後大野市防災アプリ 「@InfoCanal」

避難情報や避難所開設状況などの緊急情報をリアルタイムに文字で確認することができます。



【iPhoneの方】
App Store



【Androidの方】
Google Play

豊後大野市 ケーブルテレビ

災害時には画面にL字型で緊急情報を流します。



市ホームページ (防災情報)

緊急時にはトップ画面に「重要なお知らせ」を掲載します。その他にもハザードマップや避難所一覧表など防災に役立つ情報も掲載しています。





新たな防災気象情報の運用を開始！
警戒レベルの数字をつけて発表します！！

新たな防災気象情報の運用を5月29日から開始しています。情報名称に警戒レベルの数字をつけて発表することで、市などが発表する避難情報や住民がとるべき避難行動との対応が分かりやすくなりました。

防災ガイドブックP2、P3参照

警戒レベルに数字がついて発表

警戒レベル	大雨 低地の浸水や 小さな河川の氾濫	氾濫 1級河川などの 大きな河川の氾濫	土砂災害 急傾斜地の がけ崩れや土石流	高潮 海水面上昇や 高波による浸水
5	レベル5 大雨特別警報	レベル5 氾濫特別警報	レベル5 土砂災害特別警報	レベル5 高潮特別警報
.....〈警戒レベル4までに危険な場所から かならず避難！〉.....				
4	レベル4 大雨危険警報	レベル4 氾濫危険警報	レベル4 土砂災害危険警報	レベル4 高潮危険警報
3	レベル3 大雨警報	レベル3 氾濫警報	レベル3 土砂災害警報	レベル3 高潮警報
2	レベル2 大雨注意報	レベル2 氾濫注意報	レベル2 土砂災害注意報	レベル2 高潮注意報
1	早期注意情報			

避難情報等
(警戒レベル)

警戒レベル	状況	住民がとるべき行動	避難情報等
5	災害発生 又は切迫	命の危険 直ちに安全確保！ ・警戒レベル5は、すでに安全な避難ができず命が危険な状況です。 ・警戒レベル5緊急安全確保の発令を待ってはけません！ ・ただし、警戒レベル5は、市区町村が災害の発生・切迫を把握できた場合に、可能な範囲で発令される情報であり、必ず発令される情報ではありません。	緊急安全確保 (市町村が発令)
~~~~~ 〈警戒レベル4までに必ず避難！〉 ~~~~~			
4	災害の おそれ高い	危険な場所から全員避難 ・警戒レベル4避難指示は、立退き避難に必要な時間や日没時間等を考慮して発令される情報で、このタイミングで危険な場所から避難する必要があります。	避難指示 (市町村が発令)
3	災害の おそれあり	危険な場所から高齢者等は避難 ・「高齢者等」は障がいのある人や避難を支援する者も含んでいます。 ・さらに、高齢者等以外の人も必要に応じ、普段の行動を見合わせ始めたり、避難の準備をしたり、自主的に避難するタイミングです。	高齢者等避難 (市町村が発令)
2	気象状況悪化	自らの避難行動を確認	大雨・洪水・ 高潮注意報 (気象庁が発表)
1	今後気象状況悪化のおそれ	災害への心構えを高める	早期注意情報 (気象庁が発表)

発表された数字からとるべき避難行動を確認

- 情報名称の最終決定は、法制度などの関係も踏まえ、気象庁・国土交通省が行う。
- 防災気象情報（大雨、氾濫、土砂災害、高潮）を5段階の警戒レベルに合わせて発表。
- 対象災害ごとの情報として整理するとともに、レベル4の情報として「**危険警報※1**」を新設。
- 情報名称そのものにレベルの数字を付けて発表。（例：レベル4大雨危険警報）
- 情報と対応する防災行動との関係が明確に。

※1 警報と特別警報の間「警戒レベル4」の位置付けで、避難指示発令の有無にかかわらず住民自ら判断し、危険な場所からの全員避難を促すもの

作成:大分地方気象台

南海トラフ地震が発生したらどうする？

# 南海トラフ地震臨時情報と防災対応



**南海トラフ地震臨時情報とは** 南海トラフ地震の想定震源域内で異常な現象が観測され、地震発生の可能性が相対的に高まっていると評価された場合などに気象庁から発表される情報です。  
 ※地震の規模や発生場所、発生時刻を高い確度で予測（予知）する情報ではありません。

南海トラフ地震の発生に備えて、  
 防災対応の流れを確認しておこう！

※防災ガイドブックP13参照

## 地震発生後の防災対応の流れ

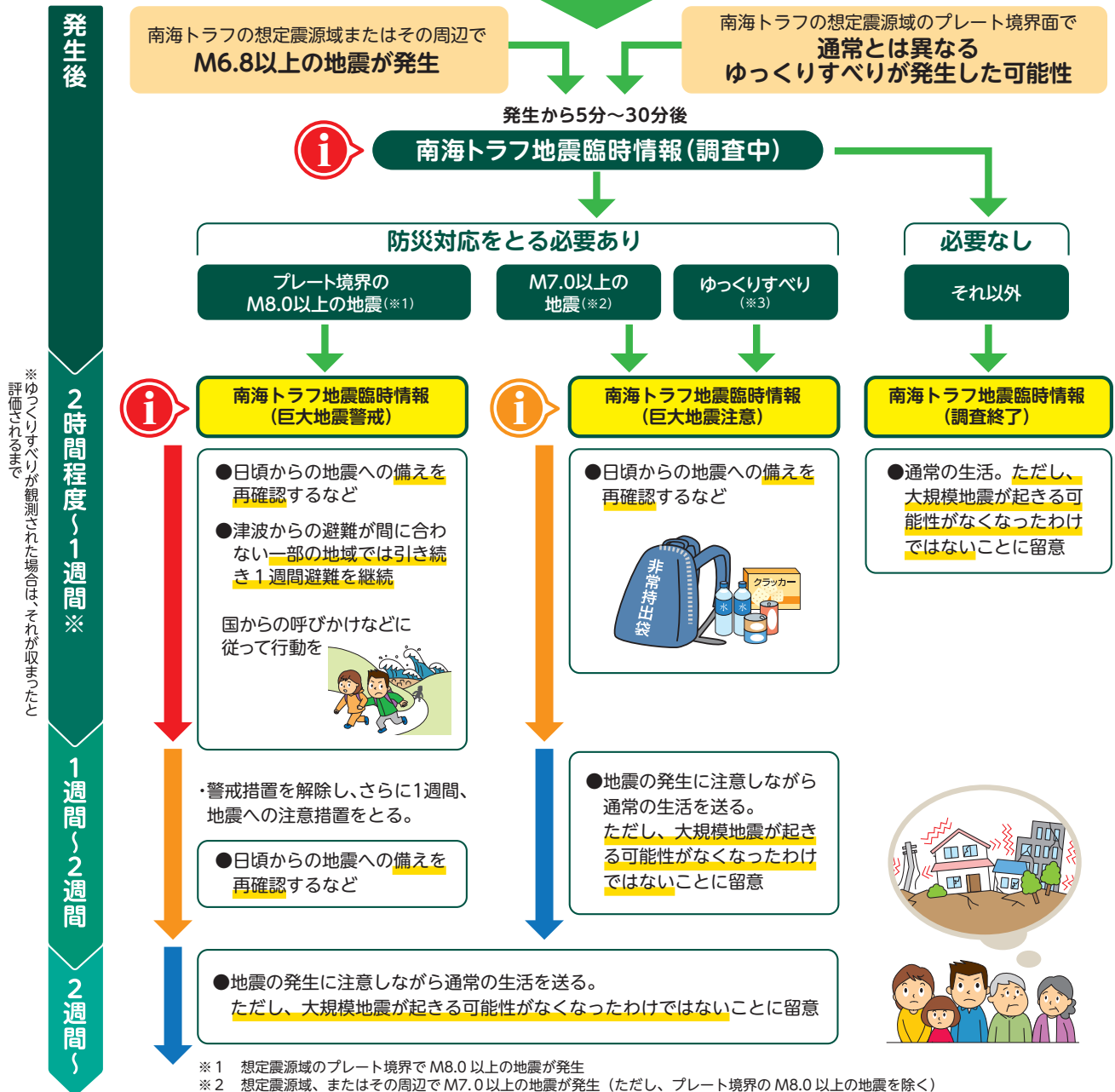

※気象庁ホームページより一部を抜粋、編集して掲載

## 災害時、自力での避難が困難な方を支援します

市では、災害の発生または発生するおそれがある場合に備え、高齢者や障がい者など自力での避難が困難な方について、「避難行動要支援者名簿」を作成して、避難支援等関係者に情報を提供し、避難支援の体制を構築しています。

併せて、地域で見守り助け合えるようご自身の支援者や避難場所などを決めておく「個別避難計画」の作成を進めています。

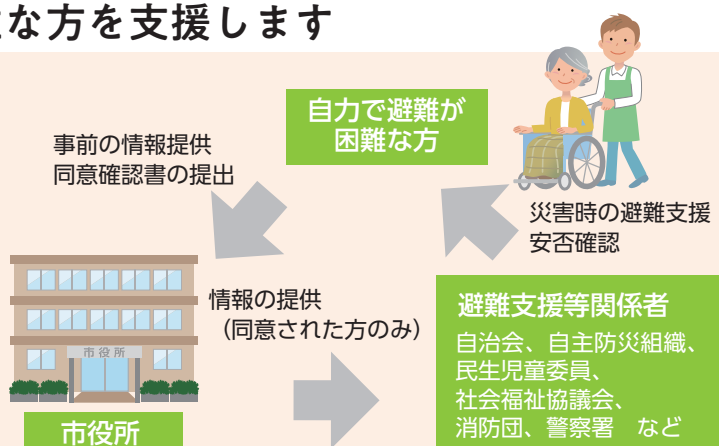

## 避難行動要支援者名簿とは

この名簿は、災害対策基本法の規定により、市が作成するもので、登録対象者となる本人の同意を得て、避難支援等関係者（自治会、自主防災組織、民生児童委員、社会福祉協議会、消防団、警察署など）に日頃からの要支援者の見守りや、災害時の避難支援、安否確認を行うための基礎資料として情報提供するものです。

### 登録対象者

避難行動要支援者の登録対象者は次のいずれかの方です。

- ◆要介護認定3以上を受けている人
  - ◆身体障害者手帳2級以上を持っている人
  - ◆療育手帳Aを持っている人
  - ◆精神障害者保健福祉手帳2級以上を持っている人
  - ◆難病患者
  - ◆常時特別の医療を必要とする在宅療養者
  - ◆その他支援が必要な人
- ※いずれも自宅に住んでいる人が対象です。「施設入所」や「長期入院」の人は対象になりません。

## 個別避難計画とは

一人ひとりについて、あらかじめ、誰と、どこに避難するか、避難するときどのような配慮が必要になるかを記載した「個別避難計画」の作成を進めています。

避難行動要支援者名簿の登録対象者へ「避難行動要支援者名簿登録同意書」と一緒に「個別避難計画書」を随時お送りしますので、個別避難計画の作成を希望される方は必要事項を記入し提出をお願いします。

### 記載される内容

- ◆支援が必要な人の氏名、住所、連絡先
  - ◆支援する人や団体などの名称
  - ◆支援する際の留意事項
  - ◆災害時の避難先 など
- ※個人情報に漏えいがないように厳重に管理し、避難行動要支援者の支援以外には使用しません。



いざというとき、地域の助け合いが被害を最小限に抑えることから、自力での避難に不安を抱えている方を、地域で見守り、助け合えるよう、本人や地域が主体となった個別避難計画の作成を進めていきましょう。

地域の皆様のご理解とご協力をお願いします。

▶問い合わせ先 社会福祉課 福祉監査係 ☎ 0974-22-1040 (内線2152)

# 市からの お知らせ



65歳、70歳、75歳、80歳になる皆さまへ  
元気アップ！体力・筋量測定健診を開催します

## 住みなれた地域でいつまでも暮らすために、 同世代の仲間と自分の体に向き合いませんか？

「元気アップ！体力・筋量測定健診」では、90秒乗るだけでハイレベルな筋肉量の測定ができる機器を使用します。この測定結果に基づき、専門職から今後の日常生活の送り方をアドバイスします。**事前申し込み制**ですので、詳しくは対象者に送付された案内文書をご確認ください。次の日程でご都合がつかない方は他の日時・会場でも受けられますので、ご連絡ください。

**対象者** 4月1日から令和9年3月31日までに65歳、70歳、75歳、80歳になる方

**内容** 体力測定（握力・片足立ち・歩行テスト）、筋量測定、講話（口腔・栄養・予防体操）

**参加料** 無料

※所要時間は2時間の予定です。

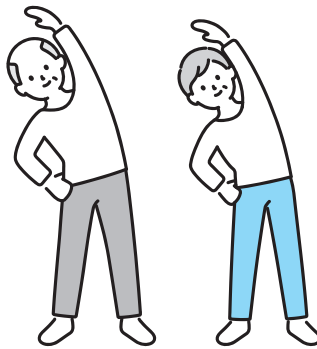

## 日程

町名	年齢	日 時	会 場
三重町	65歳	6月23日(火) 13時30分～15時30分 7月3日(金) 13時30分～15時30分	保健センター (市役所1階)
	70歳	6月23日(火) 9時30分～11時30分 7月3日(金) 9時30分～11時30分	
	75歳	6月22日(月) 13時30分～15時30分 7月1日(水) 13時30分～15時30分	
	80歳	6月22日(月) 9時30分～11時30分 7月1日(水) 9時30分～11時30分	
清川町	対象者全員	6月25日(木) 13時30分～15時30分	神楽会館
緒方町	65歳・70歳	6月26日(金) 13時30分～15時30分	緒方公民館
	75歳・80歳	6月26日(金) 9時30分～11時30分	
朝地町	65歳・70歳	6月29日(月) 13時30分～15時30分	朝地支所
	75歳・80歳	6月29日(月) 9時30分～11時30分	
大野町	65歳・70歳	6月30日(火) 13時30分～15時30分	大野公民館
	75歳・80歳	6月30日(火) 9時30分～11時30分	
千歳町	対象者全員	6月25日(木) 9時30分～11時30分	千歳公民館
犬飼町	65歳・70歳	7月2日(木) 13時30分～15時30分	犬飼公民館
	75歳・80歳	7月2日(木) 9時30分～11時30分	

▶問い合わせ先 高齢者福祉課 地域包括ケア推進係  
☎0974-22-1049(内線2181)

## ● 目次

- 02 特集
- 06 市からのお知らせ
- 15 人権・男女共同参画啓発コーナーほか
- 16 健康だより
- 18 図書館だよりほか
- 19 公民館だより
- 20 情報ボックス
- 23 ジオパーク広場ほか
- 24 ぶんごおのトピックス
- 27 休日当番医ほか
- 28 生き活き女性ほか

## ● 市役所、支所電話番号、窓口受付時間

市役所	☎ 0974-22-1001
清川支所	☎ 0974-35-2111
緒方支所	☎ 0974-42-2111
朝地支所	☎ 0974-72-1111
大野支所	☎ 0974-34-2301
千歳支所	☎ 0974-37-2111
犬飼支所	☎ 097-578-1111

☎ 市内無料電話（9発信）をご利用ください。

窓口受付時間 月～金 8時30分～17時  
(祝日・休日・年末年始除く)

市ホームページはこちら→



## ● まちのうごき

人 口 30,800人（-109人）

男 14,497人（-62人）

女 16,303人（-47人）

世帯数 15,263世帯（-24世帯）

令和8年4月30日現在（ ）内は前月比

## ● 納税等のご案内

市県民税、国民健康保険税、介護保険料、保育料（幼稚園・保育所・認定こども園）、給食費、住宅等使用料、水道料金、農業集落排水施設使用料、下水道使用料、浄化槽使用料、養護老人ホーム入所負担金、市営駐車場使用料、市有地貸付料、ケーブルテレビ使用料

納期限（口座振替日） 6月30日(火)  
ケーブルテレビ使用料 6月26日(金)



## 男女共同参画市民講座 「ブレインジム体験」の 受講者募集



今回は、ブレインジムインストラクターの灰谷佑季^{ほいたに ゆき}さんを講師にお迎えし、ブレインジムの体験講座を開催します。第1弾では、遊びを取り入れながら楽しくブレインジムの体験し、第2弾では、ブレインジムの基礎知識やエクササイズ体験、ペアワークなど行います。お子さまの学習能力や身体能力を高めたい方、日頃のストレスを軽減したい方、ぜひご参加ください。

### 第1弾 頭も心も体も元気になる、 ブレインジム親子体験講座

**日時** 7月4日(土)14時～15時40分  
(受付13時45分～)

**会場** 中央公民館 視聴覚室(市役所2階)

**対象** 小学生とその保護者

**人数** 先着10組

**参加費** 無料

**持ち物** 筆記用具、飲料水(エクササイズで使用します)  
簡単な運動ができる服装でお越しください。

**申し込み** 参加を希望する方は、電話またはホームページからお申し込みください。  
託児を希望する方は、各講座の開催の10日前までにお申し込みください。

### 第2弾 頭も心もスッキリ、 自分と繋がるブレインジム体験講座

**日時** 7月24日(金)18時～20時10分  
(受付17時45分～)

**会場** 中央公民館 視聴覚室(市役所2階)

**対象** 18歳以上

**人数** 先着30人

**参加費** 無料

**持ち物** 筆記用具、飲料水(エクササイズで使用します)  
簡単な運動ができる服装でお越しください。

**申し込み** 参加を希望する方は、電話またはホームページからお申し込みください。  
託児を希望する方は、各講座の開催の10日前までにお申し込みください。



#### ▶問い合わせ先

人権・部落差別解消推進課 男女共同参画係  
☎0974-22-1039(内線2491)



## 梅雨前線・ 台風シーズン到来 耕地災害の備えを!



これからの季節は、梅雨前線による長雨や台風が多く発生することが予想されます。日頃から災害への対策を万全にしておくことが大切です。

### ■耕地災害復旧事業の申請は

災害復旧事業が採択される一定以上の雨量で、農地や農業用施設が崩壊または決壊し、1カ所の工事費が40万円以上の場合は、事業が適用されます。

**申請時期・方法** 被災後、概ね7日以内に申請してください。申請者は、地元負担金を支払う方です。農林整備課または各支所で申請してください。申請の際、被災直後写真が必要になります。

**負担金** 事業実施するには、**地元負担金(10%)**があります。**ただし、農地については面積に応じて限度額があり、それを超える分は地元(本人)負担となります。**

**事業実施時期** 原則、災害発生年度から3年以内の復旧を目指します。近年は災害が多く発生し、復旧完了には時間を要します。ご了承のうえ、申請をお願いします。

### ■農業用施設の維持管理について

**維持管理状況写真(作動確認、清掃、草刈作業など)が必要となります。**日頃から作業写真を撮影し作業記録を保管しましょう。

### ■豊後大野市農地等災害復旧支援事業補助金制度について

甚大な災害で被災した農地・農業用施設を自力復旧する場合、機械リース等経費の半額(上限10万円)を補助する制度があります。

- ◆農地とは、水田や畑で耕作できる土地(保全管理をしている)のことです。
- ◆農業用施設とは、ため池、頭首工、用・排水路、揚水機、農道などで2戸以上が共同で利用しているものです。農道は有効幅員が1.2m以上です。
- ※被災があっても、維持管理不良と見られるものは採択されません。水路の清掃や水田の排水管理を行い、災害が起こる前に予防に努めましょう。

▶問い合わせ先 農林整備課 基盤整備係  
☎0974-22-1093(内線2338)



## 自動販売機設置事業者を公募します



市有財産の有効活用を図るため、自動販売機の設置事業者を一般競争入札で公募します。

### 入札参加申込期間

6月10日(水)～23日(火)  
8時30分～17時(土・日・祝日を除く)

**申込書提出先** 財政課管財係(市役所4階)

**入札日** 7月8日(水) 10時

**入札場所** 市役所4階 入札室

**設置自動販売機の種類** 清涼飲料水の自動販売機  
(缶、瓶、ペットボトル等密閉容器の販売)

### 設置場所等

物件番号1 市役所本庁舎2階フロア

**設置期間** 8月1日～令和11年3月31日  
(2年8カ月)



▶問い合わせ先 財政課 管財係 ☎0974-22-1003(内線2428)



## 国民健康保険に加入する皆さまへ

## 令和8年度 国民健康保険税の改正内容をお知らせします



### ①子ども・子育て支援金分の賦課・徴収が始まります(全ての18歳以上の方が対象)

国民健康保険税について、従来の医療分・後期支援金分・介護納付金分(介護分)に加え、令和8年度から子ども・子育て支援金分(子ども分)の賦課・徴収が始まります。子ども分は、全ての被保険者に課税(18歳未満被保険者の均等割額については全額軽減)されます。詳しくはホームページをご覧ください。

### ②賦課限度額を引き上げました

国民健康保険税は、国民健康保険に加入している方全員の前年の所得に基づき、「医療分」、「後期支援分」、「介護分」、「子ども分」を合算して課税します。令和8年度は、医療分と子ども分について、限度額の変更を行いました。

#### 変更内容

医療分 限度額 【変更前】66万円 → 【変更後】67万円

子ども分 限度額 【変更後】3万円

### ◆国民健康保険税の算定方法

区分	医療分	後期支援分	介護分*	子ども分
所得割率 課税標準額×率	9.50%	2.90%	2.70%	0.31%
均等割額 1人当たり	2万4,000円	8,600円	8,800円	900円
18歳以上 均等割額 1人当たり	—	—	—	100円
平等割額 1世帯当たり	1万9,000円	6,600円	5,000円	600円
賦課限度額	67万円	26万円	17万円	3万円

*「介護分」は、40歳以上65歳未満の方が対象です。

### ③軽減判定所得(所得に応じた軽減制度)を引き上げました

世帯主(擬制世帯主*含む)と加入者等の前年の合計所得(総所得金額)が軽減判定所得を下回る世帯については、均等割額と平等割額が軽減されます。令和8年度は、軽減判定所得の計算方法を次のとおり変更しました。

*擬制世帯主…世帯主が国保に加入しておらず、家族が国保に加入している世帯のことを擬制世帯といい、国保に加入していない世帯主のことを擬制世帯主といいます。

軽減割合	軽減判定所得	変更点
7割	43万円+(給与所得者等*の数-1)×10万円	変更なし
5割	43万円+(給与所得者等の数-1)×10万円 +(31万円×国保加入者数及び特定同一世帯所属者数)	30.5万円 →31万円
2割	43万円+(給与所得者等の数-1)×10万円 +(57万円×国保加入者数及び特定同一世帯所属者数)	56万円 →57万円

*「給与所得者等」とは、一定の給与所得者と公的年金等所得者のことです。下線部の加算は、世帯に給与所得者が2人以上いる場合に適用されます。

▶問い合わせ先 税務課 民税係 ☎0974-22-3044(内線2104)



## 後期高齢者医療被保険者の方へ 令和8年度の後期高齢者保険料について



**令和8年度の保険料** 令和8年度の大分県後期高齢者医療保険料率は次のとおりです。

	医療分	子ども・子育て支援納付金分	保険料合計
均等割額	6万4,200円	1,400円	6万5,600円
所得割率	11.25%	0.24%	11.49%
賦課限度額	85万円	2万1,000円	87万1,000円

### 保険料の計算方法

保険料額は、医療分と子ども・子育て支援納付金分で構成されており、それぞれ被保険者全員が等しく負担する①均等割額と、所得に応じて負担する②所得割額を合計して個人単位で計算されます。

$$\begin{array}{l} \text{年間保険料} \\ (\text{医療分} + \text{子ども・子育て分}) \\ (\text{賦課限度額}) \end{array} = \begin{array}{l} \text{① 均等割額} \\ (\text{医療分} + \text{子ども・子育て分}) \\ 6万5,600円 \end{array} + \begin{array}{l} \text{② 所得割額} \\ (\text{医療分} + \text{子ども・子育て分}) \\ \text{前年所得}^* \times \text{所得割率} \end{array}$$

※前年所得とは、前年の総所得金額等から基礎控除額(43万円)を差し引いた金額となります。

**保険料(均等割額)の軽減** 世帯の状況に応じて以下のとおり均等割額が軽減されます。

軽減割合	軽減判定所得(世帯主および世帯の被保険者の総所得金額等の合計)が次に該当する世帯
7.2割(医療分) 7割(子ども・子育て分)	「基礎控除額(43万円) + 10万円 × {年金・給与所得者数 - 1}」を超えない世帯
5割	「基礎控除額(43万円) + 31万円 × 世帯の被保険者数 + 10万円 × {年金・給与所得者数 - 1}」を超えない世帯
2割	「基礎控除額(43万円) + 57万円 × 世帯の被保険者数 + 10万円 × {年金・給与所得者数 - 1}」を超えない世帯

### 子ども・子育て支援納付金とは

令和8年度から少子化対策の抜本的強化に当たり、全世代で子育て世帯を支える新しい分かち合い・連帯のしくみとして、後期高齢者医療保険の保険料(医療分)とあわせて子ども・子育て支援納付金を徴収します。子ども・子育て支援納付金は、児童手当の拡充やこども誰でも通園制度などの給付に充てられます。

▶問い合わせ先 市民生活課 国保年金係 ☎0974-22-1006(内線2127)



## 不法投棄を見かけたら、環境衛生課に連絡を



市内の山中、河川沿いの崖下へ、家庭ごみや家電などの不法投棄が繰り返されています。このような行為を見かけたら、環境衛生課または各支所に連絡してください。



### 不法投棄した場合

不法投棄を行った者は、次のとおり法律で罰せられます。

**個人の場合** 次のいずれか一つまたは、その両方

◆5年以下の懲役 ◆1,000万円以下の罰金

**法人の場合** ◆3億円以下の罰金



▶問い合わせ先 環境衛生課 環境衛生係 ☎0974-22-1027(内線2303)



## ご存じですか？ 特別障害者手当と障害児福祉手当

特別障害者  
手当



障害児福祉  
手当



次の手当を支給しています。対象者は社会福祉課へお申し込みください。

	特別障害者手当	障害児福祉手当
対象者	日常生活で、 <b>常時特別の介護を必要とする状態</b> にある <b>在宅の20歳以上の重度障がい者</b>	日常生活で、 <b>常時介護を必要とする状態</b> にある <b>在宅の20歳未満の重度障がい児</b>
対象となる障がいの程度	おおむね次の障がい <b>が二つ以上ある方、または二つ以上ある場合と同程度以上の方</b> ◆身体障害者手帳1、2級程度 ◆療育手帳A(最重度)程度 ◆日常生活が著しく困難な重度の精神障がい	おおむね次の障がいの <b>いずれかを有する方、または有する場合と同程度以上の方</b> ◆身体障害者手帳1、2級程度 ◆療育手帳A(最重度、重度)程度 ◆日常生活が著しく困難な重度の精神障がい
手当内容	<b>手当月額</b> 30,450円 <b>支給月</b> 2・5・8・11月(各月10日)	<b>手当月額</b> 16,560円 <b>支給月</b> 2・5・8・11月(各月10日)
支給制限	◆本人(障害年金等の非課税年金含む)、配偶者、扶養義務者のいずれかの前年の所得が一定額以上の場合 ◆施設に入所している場合 ◆病院等に継続して3カ月以上入院している場合	◆本人、配偶者、扶養義務者のいずれかの前年の所得が一定額以上の場合 ◆施設に入所している場合 ◆児童が障がいを事由とする年金を受けることができる場合
申請書類	認定請求書、所定の診断書、その他必要書類	
注意事項	◆申請を受け付けた月の翌月分から支給の対象です。 ◆障がいの程度はあくまで目安です。審査の結果、障がいの程度により、支給基準に該当しない場合があります。	

▶申し込み・問い合わせ先 社会福祉課 障がい支援係 ☎0974-22-3083(内線2156)



## 令和9年二十歳を祝う会の開催と実行委員の募集

### 令和9年「二十歳を祝う会」 の開催



**日時** 令和9年1月10日(日)  
開式14時(受付13時～)

**場所** エイトピアおおの 大ホール

**対象** 平成18年4月2日～  
平成19年4月1日に生まれた方

本市に住民登録のある方へ11月中に案内状を送付します。市内出身者で住民登録のない方は、10月末までに右の二次元コードから申し込みいただければ、市から案内状を送付します。



※民法改正により、令和4年4月1日から成年年齢が18歳に引下げられましたが、本市では、20歳の方を対象に式典を行います。

### 令和9年「二十歳を祝う会」 実行委員を募集！



豊後大野市二十歳を祝う会は、20歳の方が自ら企画・運営を行っています。自分たちの手で二十歳を祝う会を作りたい方は、以下の二次元コードからご応募ください。

**募集対象** 令和8年度内に20歳を迎える方(平成18年4月2日～平成19年4月1日に生まれた方)のうち、二十歳を祝う会の企画・運営に興味のある人で実行委員の会議(計4回程度)に出席できる方

※夜間開催予定

**募集人員** 各町から2人ずつ計14人程度

**謝礼** 実行委員会1回につき1,000円

**募集期限** 6月26日(金)

**応募方法** 右の二次元コードから氏名等を回答



▶問い合わせ先 社会教育課 社会教育係 ☎0974-22-1154(内線2231)



～こどもの個性に合った育て方のヒントをみつけませんか～  
「ペアレント・プログラム」を開催します



【「ペアレント・プログラム」とは】

お子さんの「行動」の見方を工夫し、お子さんを「ほめる」ポイントのを見つけ方を学ぶプログラムです。詳しくは、市ホームページをご確認ください。

**参加対象** 幼児から小学校低学年のお子さんの保護者(事前申し込みが必要です)

**参加費** 無料(託児あり)

**申込期限** 6月15日(月)まで

**申込先**  
みえまち子育て支援センターやしの実ひろば  
☎0974-22-0373(担当:吉良)

日時	会場名	時間	講座内容
7月1日(水)	すがお地域交流センター 大会議室	14時～15時	■自分やこどものことを書いてみよう
7月8日(水)		14時～15時	■行動で考えよう
7月15日(水)		14時～15時	■カテゴリーで分けて整理しよう
7月29日(水)		14時～15時30分	■ギリギリセーフ！を見つけよう
8月6日(木)		14時～15時30分	■ギリギリセーフ！をきわめよう
8月20日(木)		14時～15時30分	■ペアプロで見つけたことを確認しよう
9月30日(水)		14時～15時	■ペアプロで見つけたことを思い出そう

▶問い合わせ先 子育て支援課 こども支援係 ☎0974-22-1047(内線2133)



第68回  
水道週間「たいせつな  
水道守ろう 未来へと」



6月1日から7日まで、全国一斉に水道週間が実施されます。市では、今後も安全で良質な水を安定的に供給できるよう努めます。

皆さんもご家庭で水道を清潔に管理し、漏水などにご注意ください。

【水道の使い始め、使い終わりには届け出を】

引っ越しなどにより水道を使い始めるとき、または使用を止めるときには前もって水道担当課へご連絡ください。忙しく、どうしても届け出をする時間がない方は、家主さん、管理会社等を介してご連絡ください。また、オンラインでの申し込みもできますので、ご活用ください。



▲使用開始・中止  
申込フォーム

【水道工事をする場合には】

水道法で、水道工事をする際には、給水装置工事を適正に施工することができると認められた業者が行うことになっています。

市の水道施設の新設・改修などをする場合は、市指定の工事事業者(市ホームページ掲載)にお申し込みください。

▶問い合わせ先 上下水道課  
☎0974-22-3136 または 各支所



日本語ボランティア  
養成講座 受講者募集



市では、増加傾向にある外国人住民の皆さんが暮らしやすい地域づくりのために日本語教室を開催しています。市内各地で開催している日本語教室で日本語ボランティアとして活躍していただける方を募集します。

**日時** 7月16日(木)～9月10日(木)  
毎週木曜日18時～20時(全8回予定)  
※8月13日は除く

**場所** 中央公民館(市役所2階)

**内容**

- ・やさしい日本語の使い方
- ・日本語を使った外国人への日本語の教え方
- ・外国人とのコミュニケーションのとり方 など

**講師** 原 千尋 さん(大分市) 日本語教師

**募集人数** 15人

**募集対象** 多文化共生や日本語教育に興味がある方

**受講料** 無料

※豊後大野市国際交流協会(年会費1,000円)への会員登録が必要です。

▶問い合わせ先 豊後大野市国際交流協会事務局  
まちづくり推進課内  
☎0974-22-1042(内線2449)

**児童手当の現況届は  
6月までに提出してください**

児童手当の受給者で現況届の提出が必要な人は、6月末までに子育て支援課に提出してください。提出が必要な人には、案内文書を発送しています。文書が届きましたら、必要書類をお持ちの上、手続きをお願いします。

**現況届の提出が必要な人**

- ①配偶者からの暴力等により、住民票の住所が本市と異なる人
  - ②支給要件児童の戸籍や住民票がない人
  - ③離婚協議中で配偶者と別居している人
  - ④法人である未成年後見人、施設等の受給者の人
  - ⑤その他、本市から提出の案内が届いた人
- ※児童手当受給者は、毎年6月に現況届を提出していましたが、提出が必要な対象者以外は原則提出が不要になりました。

▶問い合わせ先 子育て支援課 こども支援係  
☎0974-22-1047(内線2138)

**介護保険負担限度額  
認定更新のお知らせ**

介護保険施設（特別養護老人ホーム、介護老人保健施設等）やショートステイ（短期入所生活介護等）を利用する低所得の方には、申請により食費・居住費の負担軽減を行っています。現在受給している方の認定証の有効期限は、7月31日までです。

8月以降も引き続き必要な方は、申請書等を提出してください。

現在有効な認定証をお持ちの方には更新案内の文書を**6月11日(木)に発送予定です**。

- ※申請に必要なもの等、詳細は市ホームページまたは更新案内同封の文書を確認してください。
- ※更新案内発送時期は予定です。前後することもありますのでご了承ください。

**申請書受付開始期日** 6月15日(月)

**申請書提出場所** 高齢者福祉課または各支所

▶問い合わせ先 高齢者福祉課 介護保険係  
☎0974-22-1076(内線2177)

**豊後大野市は  
結婚新生活を応援します！**

市内で結婚新生活を始める方を対象に費用の一部を補助します。

**対象者**

- ◆令和8年1月1日～令和9年3月31日に婚姻届を提出し、受理された夫婦
- ◆令和8年1月1日～令和9年3月31日にパートナーシップ宣誓をし、受理された者

**補助の要件**

- ◆補助対象の住居が本市にあり、2人の住民票がその住居にあること。
- ◆婚姻届提出日の時点で、2人の年齢が39歳以下であること。
- ◆2人の所得の合計額が500万円未満であること。
- ◆2人が市税を滞納していないこと。
- ◆対象となる講座の受講等を行うこと。

※その他にも条件があります。

**対象経費**

令和8年4月1日から令和9年3月31日までの間に支出した住居費（家賃およびリフォーム代等）と引越し費用

**補助金の額**

対象経費の実支出額のうち、1世帯当たり30万円までの額を補助します（2人の年齢が29歳以下のときは最大60万円）。

ただし、対象経費に対して他の補助金の交付を受けている場合や、賃借にかかる費用に対して勤務先から住宅手当等の支給があった場合は、その額を対象経費から控除します。

**受付期間**

令和9年3月31日まで

※予算がなくなり次第受け付けを終了します。

詳しくは、市ホームページまたは以下までお問い合わせください。



▶問い合わせ先 まちづくり推進課 企画調整係  
☎0974-22-1042(内線2448)



## 老朽化し危険な空き家を所有する皆さまへ 老朽危険空き家の取り壊し 費用の一部を補助します



市では、良好な生活環境を保全するため、老朽化した危険な空き家を除却する場合に、費用の一部を補助します。

### 対象物件

- ◆倒壊等により近隣の住民または周辺の道路等に影響を及ぼす物件
- ◆主として居住の用に供される物件（併用住宅にあっては、延べ床面積の2分の1以上を居住の用に供する物件に限る）
- ◆所有権以外の権利が設定されていない物件
- ◆事前調査にて「老朽危険空き家」に該当する物件

### 対象者

所有者や管理者等で市税の滞納がない者

### 補助金額

除却工事費の5分の2（限度額50万円）

※家財の処分費は補助の対象になりません。

**受付戸数** 20戸予定

### 申し込みについて

まず、事前調査申請をしていただきます（申請書は本庁建設課または各支所に準備しています）。

「豊後大野市老朽危険空き家等除却促進事業事前調査申請書」に必要事項を記入の上、市役所建設課へ提出してください。

**申請受付期間** 12月11日(金)まで

※予算上限に達した場合は受け付け終了

▶問い合わせ先 建設課 都市計画建築係  
☎0974-22-1140(内線2363)



## 子育て世帯の皆さまへ 住宅リフォーム工事 費用の一部を支援します



豊後大野市に住民票がある子育て世帯が行う住宅の改修工事の一部を補助します。

### (1) 子育て支援型

世帯全員の所得が600万円未満の子育て世帯が居住している住宅の子ども部屋の改修、テレワークスペース改修等の工事

**補助金額** 補助対象工事費(30万円以上)の20%  
(上限50万円。多子世帯の場合は上限70万円)

### (2) 三世帯同居支援型

三世帯以上で構成される子育て世帯(予定含む)が行う三世帯が同居するための改修工事で、玄関、トイレ、浴室、キッチンのうち1カ所以上を増設または改修する工事

**補助金額** 補助対象工事費(30万円以上)の50%  
(上限75万円。多子世帯の場合は上限95万円)

※転居等により申請日以降に三世帯同居となる世帯も対象となります。

### 共通事項

- ◆工事施工者の住所(法人の場合は本店所在地)が豊後大野市内である場合のみ対象
- ◆昭和56年5月以前に建てられた木造住宅にあっては耐震性に関する要件あり
- ◆二つの事業のうち同一年度内に実施できるのは一つのみ
- ◆予算上限に達した場合は受け付け終了
- ◆令和9年1月29日(金)までに工事が完了すること

▶問い合わせ先 子育て支援課 こども支援係  
☎0974-22-1047(内線2135)



## 精神障がい者デイケア等交通費を助成します



在宅の精神障がい者が大分県内のデイケア等へ通所するための交通費の一部を助成します。

**対象者** 次のいずれかに該当する方

- ①精神障がい者保健福祉手帳の保持者
- ②療育手帳の保持者で医師の証明のある方

### 助成額

公的交通機関を利用してデイケア等に通所した運賃の半額（公的交通機関を利用することが困難

なため自家用車を利用した場合は、その距離に応じた定期バスまたは鉄道運賃の半額）

### 登録手続きに必要なもの

- ・精神障がい者デイケア等交通費受給資格登録申請書
- ・精神障がい者保健福祉手帳または療育手帳および医師の証明書

▶問い合わせ先 社会福祉課 障がい支援係 ☎0974-22-3083(内線2156)



## 在宅重度障がい者世帯の住宅改造を支援します



在宅の重度障がい者(児)の日常生活上の不便を軽減するために行う住宅改造費の一部を助成します。

**対象者** 市に住所を有し、次のいずれかの交付を受けている方で、世帯の生計中心者の前年所得金額が200万円未満の方

- ◆身体障害者手帳(1級・2級) ◆療育手帳(A1・A2)
- ◆精神障害者保健福祉手帳(1級)

※障がいの内容と住宅改造の内容に関係性が認められない場合は、事業対象とならないことがあります。

**助成対象工事** 玄関、台所、浴室、トイレ、廊下、居室、階段、洗面所、その他必要と認められる箇所

**助成額** 対象工事費用の3分の2(限度額40万円)  
※他法令による助成を受ける場合は、その額を助成額から控除した額が助成対象となります。

**注意事項** 工事着工後の申請は対象外です。予算には限りがありますので、お早めにご相談ください。  
65歳以上の方は、在宅高齢者住宅改造助成事業の対象となります。

▶申し込み・問い合わせ先 社会福祉課 障がい支援係 ☎0974-22-3083(内線2156)



## 6月は祖母・傾・大崩ユネスコエコパークの誕生月!



祖母・傾・大崩山系の6自治体(佐伯市、竹田市、豊後大野市、延岡市、高千穂町、日之影町)は、豊かな生態系や雄大な景観、そして自然と共に暮らしてきた文化が評価され、平成29年6月14日にユネスコエコパークとして登録されました。この大切な自然を未来へつなぐため、地域ではさまざまな取り組みを進めています。



### こんな活動を行っています!

- ①生態系の保全や調査の推進
  - ・地域活動団体への助成
  - ・地域一斉清掃活動の実施 など
- ②次世代への環境教育・文化承継
  - ・こども神楽大会の開催
  - ・小学生向け自然体感プログラム など

- ③自然と共生した地域の発展
  - ・エコパークブランド認証の運用
  - ・地域ガイド育成のための研修 など

### アンケートにご協力ください

祖母・傾・大崩ユネスコエコパークをもっと身近に、もっと魅力的にしていけるために、皆さまの声が、地域の自然を守り育てる取り組みをより良くする力になります。今後の活動の参考とするため、認知度調査アンケートへのご協力をお願いします。



▲アンケート



▶問い合わせ先 商工観光課 ジオパーク推進係 ☎0974-22-1117(内線2459)

## 行政手続きの電子申請をご活用ください

お手持ちのパソコンやスマートフォンから24時間いつでも利用可能です。

- ▷パソコン：豊後大野市公式ホームページトップページの [電子申請](#) をクリック
- ▷スマートフォン：豊後大野市公式LINEの [電子申請](#) をタップ



▶問い合わせ先 総務課 デジタル推進係 ☎0974-22-6030(内線2476)

▲市公式LINE二次元コード



## 男女共同参画週間 “あなたらしさが、社会のチカラ” (令和8年度男女共同参画週間キャッチフレーズ)

6月23日～29日は「男女共同参画週間」です。性別に関わらず誰もが、職場、学校、地域、家庭等で、それぞれの個性と能力を発揮できる「男女共同参画社会」を実現するためには、私

たち一人ひとりの取組が必要です。この機会に、私たちのまわりのパートナーシップについて考えてみませんか。

### 第20回豊後大野市男女共同参画市民のつどい (入場無料) ～「ありがとう」認め合い支え合う地域づくり～

**日時** 6月28日(日) 13時30分～15時30分  
(受付13時～)

**場所** エイトピアおおの 大ホール

**演題** 「思い込みに気づくと、社会は少しやさしくなる」  
～アンコンシャス・バイアスと私たちの暮らし～

- ◆託児 (無料) を希望する方は、6月19日(金)までにお電話で申し込みください。
- ◆手話通訳、車いす席を用意しています。

講師



キャリアボイス やまさき みわ  
CareerVoice 代表 山崎 美和 さん

▶問い合わせ先 人権・部落差別解消推進課 男女共同参画係 ☎0974-22-1039 (内線 2491)

## 地域と ともにある 学校づくり

### 地域・学校協働活動

## アクティブ豊後大野クラブ(ABC) 設立総会



4月14日、市長や教育長、中学生クラブの指導者・代表者の参加のもと、「アクティブ豊後大野クラブ(ABC)」の設立総会を開催しました。

近年、少子化の影響により、学校の部活動は人数不足などでチーム編成が難しくなっています。豊後大野市でも選択できる部活動の種目が年々減少し、生徒が希望する活動を選べない状況が見られようになってきました。

こうした中、国は、学校が主体となる学校部活動から、地域が主体となる地域クラブ活動へと転換する方針を示しています。

市ではこれを受け、県内に先駆けて「アクティブ豊後大野クラブ(ABC)」を設立しました。このクラブは、中学生がスポーツや文化活動に継続して取り組める環境を整え、心と体の健やかな成長を支えることを目的としています。

現在、市内では28団体が登録し活動を行っています。これまでの部活動にはなかった新たなクラブ活動を行う団体も加盟しています。



### アクティブ豊後大野クラブの位置付け

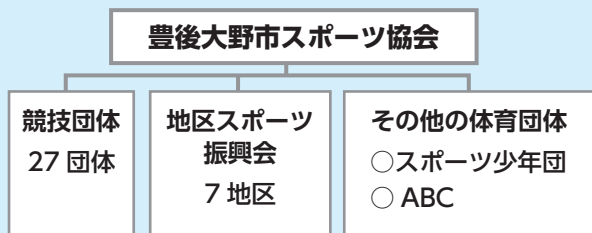

スポーツや文化活動は、こどもたちの成長にとって大切な経験の場です。こうした活動が将来につながる力となることを願っています。

こどもたちが色々な活動にチャレンジ(挑戦)できる環境づくりにご理解をいただき、今後とも市民・地域の皆さまのご支援とご協力をよろしくお願いいたします。

※随時、練習見学・体験・部員を募集しています。直接クラブにお問い合わせください。

なお、詳細については、市のホームページに掲載していますのでご覧ください。

## 熱中症に注意しましょう

### 【暑さを避ける】

- ・エアコン等で温度をこまめに調節
- ・遮光カーテン、すだれ、打ち水を利用
- ・外出時には日傘や帽子を着用
- ・天気の良い日は日陰の利用、こまめな休憩
- ・吸湿性、速乾性のある通気性のよい衣服を着用
- ・保冷剤、氷、冷たいタオルなどで、からだを冷やす



### 【こまめに水分を補給する】

#### 室内でも熱中症予防！

暑さを感じなくても室温や外気温を確認し、扇風機やエアコンを使って温度調整するよう心がけましょう！



#### ▶問い合わせ先

市民生活課 健康推進室  
☎0974-22-1007 (内線2147)



## 毎年6月は食育月間 食育キャンペーン開催！

6月は「食育月間」です。

豊後大野市では食育キャンペーンを開催します。

「男女共同参画市民のつどい」のイベント会場で、レシピの配布や食生活に関する掲示を行います。会場には栄養士もいますので、食事に関するお悩みや不安を直接ご相談いただけます。また、ベジチェック®(手のひらをかざすだけで野菜の摂取量の目安がわかる測定)も実施します。お気軽にご相談ください。

食生活を見直すきっかけとして、ぜひご参加ください。

**日時** 6月28日(日)12時30分～13時30分

**場所** エイトピアおおの 1階エントランスホール

## 食中毒に気をつけましょう！

### 食中毒予防の3原則

食中毒菌を「付けない、増やさない、やっつける」

#### ◆調理(下準備)でのポイント

- ・こまめに手を洗う
- ・冷凍食品の解凍は冷蔵庫で
- ・肉・魚を切ったまな板や包丁は、洗って熱湯をかけておく
- ・包丁などの器具・ふきは使用後に洗って消毒する (厚生労働省ホームページから)



# 健康だより

## 問い合わせ先

市民生活課 健康推進室 ☎0974-22-1007

### こころの相談会 ※事前予約制、相談無料、秘密は守ります。

**対象者** 気分の落ち込み・ひきこもり・認知症・依存症等こころの健康について困りごとのある方、またはそのご家族

名称	こころの相談会
日時	6月22日(月) 13時～14時/14時30分～15時30分
場所	中央公民館和室(市役所2階)
対応者	臨床心理士
申・問	◆豊後大野市こころのホットライン ☎0974-22-4655 月・水・金(10時～12時、13時～15時30分) ◆市民生活課 健康推進室 ☎0974-22-1007

名称	精神保健福祉相談
日時	6月25日(木) 14時～16時
場所	豊肥保健所 三重町市場934-2
対応者	専門医
申・問	豊肥保健所保健師 ☎0974-22-0162

## 断酒会・ひまわり会

名称	断酒会
日時	6月2日(火)・6月16日(火)・7月7日(火) 19時～21時
場所	中央公民館音楽室(市役所2階)
対象者	アルコールのトラブルでお悩みの方や、「自ら酒を断つ」という生き方を希望する方たちの会です。
名称	ひまわり会
日時	6月7日(日)・7月5日(日) 9時30分～11時30分
場所	中央公民館(市役所2階)
対象者	アルコール依存症に悩むご家族の方の会です。初めて参加される方は、市役所へご連絡ください。

## すくすくひろば(乳児学級)

日時	7月23日(木) 受付・計測9時30分～
場所	保健センター(市役所1階)
内容	離乳食・歯のお手入れについて
対象児	生後4～5カ月の赤ちゃんとその保護者

※電話で予約をお願いします。

## 幼児健診

健診内容	1歳6カ月児健診	3歳児健診
実施日	6月16日(火)	7月16日(木)
受付時間	12時30分～12時50分	
対象児	対象者には個別に通知します。	
場所	市役所 1階 保健センター	

※受診できないときは、健康推進室にご連絡ください。

## 健康イベント情報

市内で開催される健康イベントを市ホームページに掲載しています。健康づくりのきっかけづくりとして、参加してみませんか。



▲詳細はこちら

申・問 市役所 市民生活課 健康推進室  
☎0974-22-1007

## アクティブスポット

運動で健康寿命を延ばそう！  
アクティブスポットはこちら。



▲詳細はこちら

## 6月・7月の集団健診について(予約制です)

電話による予約制とし、**健診月の前月から受付を開始**します。都合のよい日時・会場をご予約ください。集団健診日程等が変更(延期)になる場合は、音声告知放送、市ホームページ等でお知らせします。



◆6月・7月の日程 ◆受付時間 8時30分～10時30分

月 日	健診会場	実施項目							
		特定健診	がん検診						前立腺
		胃	肺(結核)	大腸	子宮頸	マンモ	超音波		
6月18日(木)	市役所 三重町市場1200番地	○	○	○	○	○	—	○	○
6月19日(金)		○	○	○	○	○	—	○	○
6月20日(土)		○	○	○	○	○	—	○	○
6月23日(火)	朝地公民館 朝地町坪泉494番地	○	○	○	○	○	—	○	○
6月24日(水)		○	○	○	○	○	—	○	○
6月26日(金)	市役所	○	○	○	○	○	—	○	○
6月28日(日)		○	○	○	○	○	—	○	○
7月2日(木)	千歳公民館 千歳町新殿706番地1	○	○	○	○	○	—	○	○
7月8日(水)	緒方公民館 緒方町馬場41番地1	○	○	○	○	○	—	○	○
7月9日(木)		○	○	○	○	○	—	○	○
7月10日(金)		○	○	○	○	○	—	○	○

あなたの **けんこう** あなた **じしん**で！

「ぶんごおおの健康づくり 10か条」 第10条 年1回は健康診断を受けよう！

【予約先】市民生活課 集団健診担当 ☎0974-22-1001  
(電話予約受付時間) 8時30分～17時(平日のみ)

## 「歯みがきは 体を守る 最前線」6月4日～10日は歯と口の健康週間です

歯周病は、糖尿病や心疾患などとも関係があるといわれています。お口の中を清潔に保つことは、むし歯や歯周病の予防だけでなく、全身の健康を守ることに繋がります。



### 健康な歯を保つポイント

- ① 毎日のはみがきを丁寧に、寝る前は特に念入りにみがくことが大切です。
  - ② デンタルフロスや歯間ブラシで、歯と歯の間の汚れも取り除きましょう。
  - ③ よくかんで食べる、目安は「一口30回」
  - ④ 定期的に歯科健診を受けましょう。むし歯や歯周病の早期発見・予防につながります。
- この機会に、お口の健康について見直してみませんか！



**ぶんごおおの健康づくり10か条**  
第9条 年1回は歯の健診を受けよう

## 豊後大野市小児がん患者等再予防接種費用助成事業について

造血幹細胞を用いた移植または抗がん剤治療により、それまでにうけた定期予防接種で得た免疫が低下または消失したため、定期予防接種の再接種が必要と医師に判断された方に対して、任意で受ける予防接種に係

る費用の全部または一部を助成しています。助成対象者は、本市に住民票があり20歳未満の方が対象となります。詳しくは、お問い合わせください。

▶お問い合わせ先 市民生活課 健康推進室 健康づくり支援係 ☎0974-22-1007 (内線2145)

**図書館だより**  
 豊後大野市図書館 ☎0974-22-7733

令和8年6月  
 開館時間 火～金：10時～18時  
 土・日：10時～17時

図書館カレンダー 6月  は 休館日です

日	月	火	水	木	金	土
	1	2	3	4	5	6
7	8	9	10	11	12	13
14	15	16	17	18	19	20
21	22	23	24	25	26	27
28	29	30				



図書館に関する情報は、  
 ホームページをご覧ください！



**6月 図書館イベントのお知らせ**

**雑誌・図書のリユース (無償譲渡)**

リユース期間 **6月27日(土)** 10時から1週間程度  
 ※本がなくなり次第終了

対象 図書館利用者カードを 所持の方 場所 図書館多目的室  
 お持ちの方

冊数 雑誌：一人5冊まで、本：一人10冊まで

★リユースの参加には、事前受付が必要です！

受付開始 5月30日(土) 10時～  
 受付方法 図書館カウンター、またはウェブ  
 (※電話では受付できません)  
 必要なもの 図書館利用者カード

**特別整理期間(蔵書点検)に伴う休館のお知らせ**

休館期間 **6月15日(月)～22日(月)**

蔵書点検では、図書館にある全ての本を総点検する作業を行います。図書館を快適にご利用いただくための大切な作業です。ご理解・ご協力をお願いします。  
 ※休館中の本の返却は、玄関横の「返却ポスト」をお願いします。

**野菜づくり講習会 夏のお困りごと対策** 参加無料

7月11日(土) 10時30分～12時

場所 図書館 多目的室 夏の野菜作り、雑草、害虫、毎年の猛暑などお困りではないですか？そんなお困りごとに農文協の講師がお答えします！野菜づくりの対象 どなたでも参加できます！ 参考にぜひ参加してみませんか？

豊後大野市こども家庭センター  
**ましまし☆ 掲示板**

**ましまし☆出張相談** **7月6日(月)**  
 10時30分～11時30分

場所 つくしんぼ (清川町：旧しいのみこども園内)  
 保健師・臨床心理士が子育て相談に応じます。  
 問い合わせは、子育て相談専用ダイヤルまで。  
**子育て相談専用ダイヤル ☎0974-22-1021**

**子育て支援センターで遊ぼう！**

対象：就学前のこども、保護者

子育て支援センターは、親子が集い、交流できる場所です。また、子育てに関わるさまざまな情報を得ることもできます。  
 市内には6カ所の子育て支援センターがあります。ぜひ、遊びに出かけてみてください。

各子育て支援センターの情報はこちら

**豊後大野市の子育て支援情報**

こども家庭センターましまし☆では「妊娠期から子育て期まで」切れ目なく支援することをめざしています。  
 「どんな支援が受けられるの？」と知りたい方がすぐに確かめられるように、ホームページや電子母子手帳「ましまし☆ぼし☆」に掲載しています。

**☆ホームページ**

* トップページから  
 こども家庭センターましまし☆

こども家庭センターましまし☆のページはこちら！

**☆電子母子手帳「ましまし☆ぼし☆」**

* 「母子モ」で検索または  
 二次元バーコードから →

**☆こども家庭センターましまし☆(子育て支援課)**

* 直接お電話ください。  
 子育て専用ダイヤル ☎0974-22-1021  
 * リーフレットも用意しています。

**求人情報** ハローワーク豊後大野 (5月12日現在) **黒字▶フルタイム** **青字▶パートタイム**

- ①介護職員 17～18万円 ②生コン運転手 17～22万円 ③管理栄養士・栄養士 18～29万円
- ④営業 18～25万円 ⑤土木作業員 16～31万円 ⑥選別・袋詰め作業員 19万円
- ⑦看護師 20～27万円 ⑧日本酒の製造 19～22万円 ⑨縫製オペレーター 17～19万円
- ⑩指導員 20～29万円 ⑪ホールスタッフ 1,050～1,200円 ⑫介護職員 1,068円 ⑬施設管理 1,035円 ⑭販売スタッフ 1,035円
- ⑮惣菜担当 1,100円

※この求人情報には、掲載後に採用・内定などで取り消された求人や求人内容が変更された求人もありますのでご了承ください。  
 応募にはハローワークの紹介状が必要となります。お気軽におたずねください。また、ハローワーク豊後大野のホームページからも簡単に求人を探ることができます。以下のURLまたは右の二次元コードから確認ください。

URL [https://jsite.mhlw.go.jp/oita-roudoukyoku/hw/h44/hw_oono.html](https://jsite.mhlw.go.jp/oita-roudoukyoku/hw/h44/hw_oono.html)

問い合わせ先 ハローワーク豊後大野 ☎0974-22-8609

# 公民館だより

※公民館、体育施設は「一般社団法人ここからプラス」が管理、運営しています。ホームページはこちら➡



中央 ☎0974-22-2111 大野 ☎0974-34-2130  
 清川 ☎0974-35-3039 千歳 ☎0974-37-2069  
 緒方 ☎0974-42-3161 犬飼 ☎097-578-1281  
 朝地 ☎0974-72-0048  
 ☎市内無料電話(9発信)をご利用ください

## 犬飼町スポーツ振興会主催軽スポーツ体験会

3月18日、犬飼公民館ホールにて犬飼町スポーツ振興会主催の軽スポーツ体験会が開催され、地域の方々を中心に30人が参加しました。会場には明るい笑い声が響き、モルックや玉入れなど親しみやすい種目を通して、参加者同士が自然と声を掛け合いながら体を動かしていました。世代を問わず誰もが楽しめる内容で、初めて挑戦する方もスタッフのサポートを受けながら積極的に参加し、終始和やかな雰囲気に包まれていました。



▲スポーツ玉入れで腰も伸びます



▲人気のモルック

## 満開のさくらと絶景を満喫 御嶽さくらロードウォーキング大会



▲桜のトンネル



▲おしゃべりも楽しみ

3月28日、第4回清川町絶景御嶽さくらロードウォーキング大会が御嶽山さくらロードで開催されました。大会は、きよかわ振興協議会等の主催、清川公民館の共催で県内外から過去最高の182人が参加。往復9キロにわたるほぼ満開のさくらと久住、阿蘇連山の絶景を満喫していました。今回は、お楽しみ抽選会や米、おにぎりの配布もあり笑顔あふれる大会となりました。

## 今年度も元気に学びます。くすのき女性学級総会

4月16日、令和8年度くすのき女性学級総会を清川公民館で実施しました。総会は、11人が参加、7年度事業の歩みを振り返り、8年度の事業計画等が決定しました。7年度は、宇佐神宮を訪ねての館外研修やスリランカのスチッタさんを招いての人権学習など学びの多い1年でした。会員の高齢化も進んでいますが生涯学習の学びを日々の生きがいに結びつけていくため引き続き取り組みを進めていくことを誓った総会となりました。



▲総会の様子



▲総会後のレクタイム



▲桜を愛でながら



▲足湯でリラックス！

## 第8回大野町ぼたん桜ウォーキング開催！

4月5日、上記ウォーキングが大野町スポーツ振興会主催で開催されました。当日は晴天に恵まれ、大野公民館をスタートし、師田原ダムを折り返す12km、外周を回る15kmの2コースに分かれ、軽快に歩きました。ぼたん桜はまだつぼみでしたが、市内外の小学生から高齢者までの約40人が参加し、大自然を楽しみました。ゴールのサイクルパークおおのでは、足湯に浸かり、歩いた後の疲れを癒しました。

## 健康マージャン体験会

3月18日、朝地公民館では、市民講座として「健康マージャン体験会」を実施しました。当日は、健康マージャンに興味のある9人の方に参加していただきました。初めての方がほとんどで、マージャンを覚えるというより、マージャン牌に触って、流れを体験していただきました。

令和8年度は、公民館クラブとして「健康マージャンクラブ」がスタートします。マージャンを通じて、新しい趣味で楽しく過ごす仲間を作るのに最適です。初心者大歓迎です。



▲みんなでマージャン



▲やさしく指導

# 情報

# ボックス



「お知らせ」「募集」「相談」など、暮らしに役立つ情報をお届けします

ヘフタゴン

☎…問い合わせ先 ☎…電話番号  
📠…申し込み先 📠…ファクス

掲載内容が変更される場合があります。詳しくは、お問い合わせ先にご確認ください。

## お知らせ

研修係

☎096335416171

(内線6046)

## 税務職員採用試験(高卒程度)の受験者募集について

### ▼申込受付期間

6月12日(金)～24日(水)

税務職員に採用されますと、税務大学校で1年間の研修を受けた後、税務署に配属され、国税の仕事に従事することになります。受験資格等および受験申込の詳細は、人事院ホームページ(国家公務員試験採用情報NAV)をご覧ください。ただ、次のところへお問い合わせください。

☎092143117733  
熊本国税局人事第二課試験

所得税及び復興特別所得税の予定納税(第1期分)をお忘れなく

令和8年分の「所得税及び復興特別所得税」の予定納税(第1期分)の納期限は、次のとおりになります。納付については、金融機関の預貯金口座から引き落としとなる「振替納税」が大変便利です。利用されていない方は、ご利用ください。

### ▼納期限 7月31日(金)

※予定納税とは、前年分の確定申告に基づき計算した予定納税基準額が15万円以上

である場合に、その年の「所得税及び復興特別所得税」の一部をあらかじめ納付する制度です。ご不明な点がありましたら、国税相談専用ダイヤルをご利用ください。

### ▼国税相談専用ダイヤル

☎0570-000-5901

(全国一律料金)

●受付時間 平日8時30分～17時(土・日・祝日および12月29日～1月3日を除く)

## 税務署の内部事務のセンター化について

熊本国税局では、管内全ての税務署において、内部事務を業務センターで集約処理する「内部事務のセンター化」に移行しております。三重税務署においても、7月10日以降、内部事務のセンター化が実施されます。これに伴い、次の事項について、ご理解とご協力をお願いします。

### ① 郵送による業務センターへの書面申告書・書面申請書の提出先

〒862-8721 熊本市東区東本町16番28号 熊本国税局業務センター

② 業務センターから納税者の

皆さまへの問い合わせ…内部事務を処理するため、電話や文書により問い合わせをさせていただくことがあります。

③ その他の案内…次の事項は、業務センターでは対応しておりません。

◆ 国税に関するご相談(納付に関するご相談を含みます)  
◆ 税務署の窓口で対応している納税証明書の交付  
◆ 閲覧申請、情報公開、現金による国税の納付  
◆ 申告書・申請書等の用紙の送付依頼

## 日本銀行ってどんなところ? 見て・聞いて・体験できる 店内見学のご案内

日銀大分支店では、日本銀行の役割や業務について、どなたでも分かりやすく学べる店内見学を開催しています。ぜひお気軽にご参加ください。

### ▼日時 団体見学(随時)、個人見学(月1回)。詳しくは「日銀大分 見学」で支店ホームページを検索してご確認ください。

検索してご確認ください。



▼料金 無料  
▼場所 日本銀行大分支店

# 相続・遺言の事なら 相続専門行政書士

春野行政書士事務所にお任せ下さい!!

相談無料  
行政書士 春野慶司  
携帯. 070-4743-2990  
〒879-7404 豊後大野市千歳町長峰2443番地  
TEL. 0974-37-2549 ✉ keisi12@oct-net.ne.jp

広告

ドキドキ わくわく 7んじう先生のサイエンスショーのお知らせ

教育とエンターテイメントを融合させたサイエンスショーが豊後大野に初登場!

日時 2026年7月19日(日)  
1回目 開演 12:30 (開場 12:00)  
2回目 開演 15:30 (開場 15:00)

料金 全席指定 税込 3,300円  
※3歳以上有料。2歳以下路上鑑賞無料。但し、座席が必要な場合は有料。

会場 エイトピアおおの大ホール

チケットは絶対発売中

お問い合わせ エイトピアおおの ☎ 0974-22-8000  
ホームページ https://www.bungoohno-bunka.jp/

(大分市長浜町2-13-20)

メールまたは電話で受け付けます。

申園日本銀行大分支店

見学受付

☎0974-533-9115

メール oita@boj.or.jp

ハローワーク(公共職業安定所)からのお知らせ

6月1日から令和9年3月

新規学校卒業予定者(中学・高校)を対象とする求人受付が開始されます。求人は、早期にその内容等を就職希望者に周知する必要がありますため、新規学校卒業予定者の採用を計画されている場合は、受付開始日以降は早急に求人申込手続きを行ってください。

【令和9年3月新規学校卒業者(中学・高校)の採用選考期日等】

▼ハローワークによる求人申込書の受付開始 6月1日

▼企業による学校への求人申込および学校訪問開始 7月1日

▼学校から企業への生徒の応募書類提出開始 9月5日

(中学校は1月1日)

▼企業による選考開始および採用内定開始 9月16日

(中学校は1月1日)

関ハローワーク豊後大野

☎0974-221-8609



大分県内ハローワークマスコットキャラクター「湯~ちゃん」

講習会のお知らせ

◆車両系建設機械(整地等用)運転技能講習(機体重量3t以上)

▼日時 7月22日(水)、23日(木) 27日(月)

・学科:22日 8時15分~16時45分、23日 8時15分~11時25分

・実技:27日 8時15分~11時30分

▼場所 大分県立農業大学校

▼受講資格 大型特殊免許所持者など

▼受講料 5万1430円(4万9500円・テキスト代1430円・修了証発送手数料500円)

▼定員 10人

◆アーク溶接等業務特別教育(学科のみ)

▼日時 8月3日(月)、4日(火) 8時50分~16時10分

▼場所 大分県立農業大学校

▼受講料

①会員1万1610円

(1万4000円・テキスト代1210円)

②会員外1万4610円(1万3400円・テキスト代1210円)

①②に加えて修了証発送手数料1事業所につき500円、個人の方は一人につき500円

▼定員 20人

※事前の申し込みが必要です。詳細は大分県労働基準協会ホームページをご覧ください。

関(一社)大分県労働基準協会

豊後大野支部

☎0974-261-4115

☎0974-261-4146

宝くじ文化公演 アニソンドリームコンサートのお知らせ

「君をのせて」「となりのトトロ」「さんぽ」「めざせポケモンマスター」「DANZEN!ふたりはプリキュア」プリキュア5、スマイルgogo!ほか。アニメのテーマを歌うアニソンスターが豊後大野に初登場!

▼日時 6月27日(土)

開演14時30分(開場14時)

▼会場 エイトピアおおの大ホール

▼料金 全席指定

前売り券 一般2500円、高校生以下 1500円

※宝くじの助成により、特別料金となっています。エイトピア会館窓口にてお買い求めください。

関エイトピアおおの

☎0974-221-8000



中九州横断道路(大分~大鶴)

における環境影響評価準備書および都市計画案の縦覧についてのお知らせ

中九州横断道路は、大分市と熊本市を結びともに東九州自動車道に接続し、広域的な道路ネットワークを形成する重要な路線です。このうち大分市と豊後大野市を結ぶ延長約19kmの区間について、環境影響評価法に基づき、事業

お葬儀は **メント・モリ** で 広告

☆ 第二斎場 オープンいたしました ☆

株式会社 **メント・モリ** ☎(0974) **22-4444**  
豊後大野市三重町市場1279番地

豊後サンライズ行政書士事務所 広告

**遺言・相続サポートセンター**  
豊後大野市緒方町知田 638 番地

相談 無料 争いのない相続? 安心安全な老後?

セミナー・無料法律相談 →

お問い合わせ ☎0974-27-4207 携帯090-4426-1535  
mail@bungo-sunrise.com

予定者に代わり都市計画決定権者である大分県が、中九州横断道路(大分〜犬飼)の環境影響評価準備書の手続きを実施します。つきましては、環境保全の見地から準備書についてご意見をいただくため、縦覧を行うとともに、内容に関する説明会を開催します。また、併せて都市計画案の縦覧も行いますので、お知らせします。

▼縦覧

縦覧図書…

- ・中九州横断道路(大分〜犬飼)環境影響評価準備書及び同要約書
- ・大分都市計画道路 1.
- 4・2号宮河内端登線、3.
- 2・81号花園細線
- ・三重都市計画道路 1.
- 4・1号大飼千歳線

縦覧期間…6月19日(金)〜7月21日(火) 8時30分〜17時(土・日・祝日除く)

縦覧場所…

- ①環境影響評価準備書 豊後大野市環境衛生課
- ②大分・三重都市計画道路案 豊後大野市建設課

▼準備書説明会

6月23日(火) 18時30分〜  
大飼公民館ホール

※本説明会は準備書に関する

説明会であり、ルートに関する説明会ではありません。

▼意見書提出

縦覧内容についてご意見のある方は、意見書を提出することができ

ます。期限：8月4日(火) 17時まで(郵送の場合は当日消印有効)

▼提出先

大分県土木建築部 都市・まちづくり推進課

郵送・持参の場合…

〒870-8501 大分市大手町3丁目1番1号 電子メールの場合… a17510@pref.oita.lg.jp

〒097-1506 大分県 都市・まちづくり推進課

☎097-1506-4659

狩猟免許試験の開催

◆対象者

大分県内に住民登録をしている者で、令和8年度以降新たに狩猟を行う予定の方。

◆日程

試験①

▼受付期間 電子・紙 6月12日(金)〜25日(木)

▼猟種・試験日

第一種銃猟 7月9日(木)  
わな猟 7月10日(金)

▼試験会場 大分県竹田総合

庁舎(竹田市大字竹田字山手1501-2)

試験②

▼受付期間 電子・紙 8月14日(金)〜27日(木)

▼猟種・試験日

第一種・第二種銃猟 9月12日(土)

網・わな猟 9月13日(日)

▼試験会場

大分県庁舎本館 正庁ホール(大分市大手町3-1-1)

試験③

▼受付期間 電子・紙 10月30日(金)〜11月12日(木)

▼猟種・試験日

第一種・第二種銃猟 11月28日(土)

わな猟 11月29日(日)

▼試験会場

大分県竹田総合庁舎(竹田市大字竹田字山手1501-2)

試験④

▼受付期間 電子・紙 1月22日(金)〜2月4日(木)

▼猟種・試験日

網・わな猟 2月20日(土)

▼試験会場

大分県庁舎本館 正庁ホール(大分市大手町3-1-1)

◆申請方法

申請は、住所地を管轄する振興局にて行ってください。詳細は大分県農林水産部森と

の共生推進室ホームページからご確認ください。

※災害等の状況により、試験の延期や会場の変更などを行う場合がありますが、その場合は、大分県農林水産部森との共生推進室ホームページからご確認ください。



▲電子申請はこちら

大分県豊肥振興局 森林管理班

☎0974-6311174

募集

海上保安大学校・海上保安学校学生採用試験

海上保安庁の幹部職員を養成する海上保安大学校および一般職員を養成する海上保安学校の学生を募集します。受験資格などの詳細は、人事院ホームページ(採用情報NAV)で確認ください。

◆海上保安大学校

▼申込期間 8月20日(木)〜9月7日(月)

▼試験日

10月24日(土)、25日(日)

◆海上保安学校

▼申込期間 8月20日(木)〜9月7日(月)

▼試験日

10月24日(土)、25日(日)

◆海上保安学校

10月24日(土)、25日(日)

▼申込期間

7月10日(金)〜23日(木)

▼試験日

9月27日(日) 大分県海上保安部管理課 ☎097-1521-0112

相談

終活・相続無料相談会

▼日時 6月16日(火) 13時〜15時

▼場所 市中央公民館(市役所2階)

▼内容 遺言書・認知症対策・成年後見・家族信託・遺産分割・生前整理・不動産処分・活用・住宅確保要配慮者支援など終活、相続、居住支援に関することなら何でもご相談ください。

☎080-2732-1398 大分県NPO法人終活支援ネットワーク

大分県NPO法人終活支援ネットワーク

大分県NPO法人終活支援ネットワーク

大分県NPO法人終活支援ネットワーク

大分県NPO法人終活支援ネットワーク

大分県NPO法人終活支援ネットワーク

大分県NPO法人終活支援ネットワーク

大分県NPO法人終活支援ネットワーク

大分県NPO法人終活支援ネットワーク

大分県NPO法人終活支援ネットワーク

大分県NPO法人終活支援ネットワーク

大分県NPO法人終活支援ネットワーク

善意の窓(敬称略)

◆物品寄付

フレッシュランド恵藤建設へ 大分県ハンドボール協会 進 義和

# 国民年金のお知らせ

## 国民年金・厚生年金を受給されている皆さまへ

6月上旬に日本年金機構から「年金額改定通知書」と「年金振込通知書」が一体となったはがきが送付されます。

「年金額改定通知書」は令和8年4月からの改定後の年金額（法律の規定により物価・賃金の変動に応じて年度ごとに改定された額）のお知らせ、「年金振込通知書」は金融機関などの口座振込で年金を受給している方に対して、本年6月から翌年4月までの偶数月にお支払いする年金額をお知らせするものです。年に一度の送付になりますので大切に保管してください。通知書については大分年金事務所にお問い合わせください。

※介護保険料などの控除額（8月以降の額）は、予定額として6月の額を記載しています。決定額は、市区町村から送付される通知書でご確認ください。

## もしもなくなったら

◆再発行ができます。再発行等は大分年金事務所にお問い合わせください。

## スマートフォンで年金の情報確認や申請を簡単にしませんか

マイナンバーカードをお持ちの方は、マイナポータルとねんきんネットを連携して、ご自身の年金記録・見込額を確認することや、国民年金加入・保険料免除申請等のお手続きができます。マイナポータルにログインすることで、ねんきんネットにも簡単にログインできます。

## ■大分年金事務所出張相談（完全予約制）

6月11日(木)・7月9日(木)

市中央公民館(市役所2階)

6月17日(水)・7月15日(水)

竹田市総合社会福祉センター

いきいき交流センター

相談時間：10時～15時

予約受付：相談者の年金番号が分かるものを準備して大分年金事務所に予約をしてください。

▶問い合わせ先 大分年金事務所 ☎097-552-1211  
市民生活課 国保年金係 ☎0974-22-1006 (内線2128)



## ジオパーク広場

シリーズ 日本のジオパーク  
① おおいた姫島ジオパーク

今回からは全国のジオパークをシリーズで紹介します。まず第1回は同じ大分県のおおいた姫島ジオパークです。

おおいた姫島ジオパークは、大分県の北部、国東半島の沖合いに浮かぶ姫島を中心としたジオパークです。2013年に「火山が生み出した神秘の島」をテーマとして、日本ジオパークに認定されました。

姫島は、約10万年前からの火山活動が生み出した大地が、悠久の時を経て瀬戸内海に浮かぶ4つの小島となり、それらが砂州でつながって一つになった島です。随所にみられる火山活動の痕跡や、砂州の地形を利用して発達してきた産業、生態系など、コンパクトな島内にたくさんのおもてなし

ろがあります。また、神秘さを色濃く残す姫島の歴史や文化、島の人々の暮らしもまた、おおいた姫島ジオパークの魅力です。姫島の観音崎に分布する黒曜石という岩石は、ガラス状の光沢をもった岩石で、古代の石器に用いられ、豊後大野市内の遺跡からも発掘されています。



▲おおいた姫島ジオパークの見どころの一つ、観音崎

▶問い合わせ先 商工観光課 ジオパーク推進室 ☎0974-22-4089 (内線2459)

4月1日

## 地域おこし協力隊辞令交付式

新たに地域おこし協力隊に着任した合澤朱里さんに、市長から辞令が交付されました。

合澤さんは、緒方町出身で全国各地のリゾート地で働きながら、多くの人や文化に触れてきました。

これから地域おこし協力隊としてまちづくり推進課に所属し、これまでに培ってきた経験を生かして、ふるさと納税や移住定住などの業務をおこないます。



▲辞令を交付された合澤さん(左)

4月15日

大分県女性のチャレンジ賞  
受賞報告

さまざまな分野で活躍する女性を表彰する上記の賞を受賞したグローバルおおの森美由紀代表が市長に受賞報告を行いました。森さんは、市内在住の実習生等外国籍の方と地元住民を繋ぐ国際交流事業を今後も継続していきたいと話しました。



▲表彰状を手にする森さん(左)

4月22日

## MVP受賞報告

4月に行われましたアメリカの名門スポーツ教育機関「IMGアカデミー」によるスポーツクリニック「BOSTA SPORTS FESTIVAL」にて、三重学園三重小中学校7年生の衛藤彩人さんがMVPの一人に選出されました。

MVP選手は、アメリカ・フロリダ州にありますIMGアカデミーに招待され、1週間のクリニックを受けることができます。



▲MVPに選出された衛藤選手(中央)

4月20日

企業版ふるさと納税を  
活用し寄附

原田製油有限会社(原田健太郎代表取締役社長)から企業版ふるさと納税を活用し100万円が寄附されました。原田専務取締役から「高温障害による大豆の収量減少に苦慮されている状況を受け、微力ながら生産者の皆さまの力添えをしたいという思いから寄附をした」とのごあいさつをいただきました。寄せられたご寄附は、市の農業振興のために有効に活用させていただきます。



▲原田専務取締役(左)

5月8日

特定健診受診券等  
送付用封筒を寄贈

大分県信用組合から市へ上記封筒が寄贈されました。大分県信用組合と市は、平成27年に包括連携協定を締結し、「あけあじ健幸セミナー」を市と協働で実施するなど、市民の健康増進と健診の受診率向上に向けて、事業所をあげて支援をいただいています。

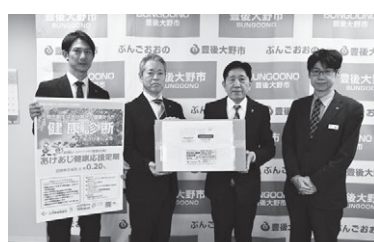

▲寄贈する大分県信用組合各支店の皆さん

4月25日、29日

第46回全日本学童  
軟式野球大会豊後大野市予選

上記大会が恵藤建設スタジアムで開催され、市内4チームが参加し熱戦を繰り広げました。大会結果は以下のとおりです。  
優勝 スラガーズ  
準優勝 三重レッドソックス・大野ファイターズ  
第3位 豊後大野Jr.スピリッツ、千歳野球スポーツ少年団



▲優勝のスラガーズ

5月9日

バレーボール教室開催  
 (福岡ギラソール)

福岡市を拠点に活動する女子プロバレーボールチーム福岡ギラソールが豊後大野市で強化合宿を行い、豊肥地区の小中学生を対象にバレーボール教室を行いました。

教室は、恵藤建設武道スポーツアリーナにて約60人が参加。Vリーグで活躍する現役選手から直接指導を受けることで技術向上に励み、バレーボールの魅力を確認していました。



▲バレーボール教室に参加した皆さん

4月12日

道統少林寺流錬心館空手道  
 第41回大分地区親善空手道選手権大会

豊後大野支部の皆さんが上位入賞しました。  
 (敬称略)

【型試合】黄帯の部 優勝 宮崎志凰 準優勝 岩尾あず乃 緑帯の部 優勝 後藤楽 紫帯の部 優勝 岩尾ゆず乃 準優勝 上野大翔 茶帯の部 準優勝 北條拓馬 黒帯の部 優勝 佐々木凜佳 準優勝 日隈姫菜 団体初級の部 準優勝 宮崎志凰・佐藤琉牙・高山朱里 団体上級の部 優勝 日隈姫菜・近藤瑚夏・藤澤心菜 【組手試合】高校女子の部 優勝 三代来々羽



▲豊後大野支部の皆さん

大分の野菜畑  
 豊後大野



夏秋ピーマンはこれから旬です

大分県は夏秋ピーマンの西日本最大の産地です。

夏秋ピーマンは肉厚で柔らかく、濃い緑色が特徴です。豊後大野市の収穫時期は5月～11月となっており、これから旬となっています。ピーマンはビタミンC、βカロテン、カリウム等の栄養素が豊富で、特にビタミンCは老化防止や抗酸化作用といった効果があります。

おすすめの食べ方は、「ピーマンと人参のツナ和え」です。

- ①まず、ピーマンと人参をそれぞれ千切りにします。ツナは油を切ります。
- ②次に、耐熱容器に人参を入れ、ラップをして600Wで1分加熱します。ピーマンを加えてさらに1分加熱します。
- ③②のピーマンと人参の水をよく切っておきます。
- ④ボウルにピーマンと人参、ツナを入れ、めんつゆとごま油を加えて和えます。

この食べ方は、火を使わず手軽に美味しくピーマンを食べることができます。皆さまもぜひお試しください。



えとうのぶあき  
 消防団長に衛藤信彰氏が就任

この度、令和8年4月1日付けをもちまして、豊後大野市消防団・第3代団長を拝命いたしました。清川町の衛藤と申します。

本団は「自分たちのまちは、自分たちで守る」という郷土愛と、力強い責任感、そして有事における大同団結の精神のもと、これまで歩んでまいりました。

火災はもとより、近年においては激甚化・頻発化する自然災害への対応が急務となっています。こうした難局を乗り越えるためにも、日頃から訓練を重ね教養を深め、団員一人一人の技術および知識のさらなる向上を図ってまいり所存です。三浦前団長をはじめとする先達方の教えを胸に団員一丸となり、市民の生命・身体・財産を守るため、地域防災に尽力いたします。

市民の皆さまには、消防団に対しまして、今後ともご理解とご厚情を賜りますようお願い申し上げます。



## みんなのひろば



市民の皆さんが行う活動の参加者・会員募集、またイベントの周知など、いろいろな情報を掲載します(営利・個人的なものなどは掲載できません)。皆さんからの情報をお待ちしています(誌面の都合で掲載できないこともありますので、ご了承ください)。8月号締切: 7月1日/9月号締切: 8月3日

▶問い合わせ先  
〒879-7198  
豊後大野市三重町市場1200  
豊後大野市役所総務課 広報広聴係  
☎0974-22-1166 (内線2472)

### 第21回豊後大野市美術展を開催

- 会期** 6月2日(火)～7日(日) 9時～17時  
(最終日は、12時30分から総会・合評会)
- 場所** エイトピアおおの2階 ギャラリー
- 搬入** 5月31日(日) 13時～14時 その後飾り付け
- 作品** 絵画、工芸、彫刻(各5点まで)
- 出品資格** 市内在住者・出身・関係者で高校生以上とする
- テーマ** 自由
- 出品料** 1,000円
- ▶問い合わせ先 坪矢 ☎090-3732-7621

### 「ゆらり ひらり」 ～みんなの憩いの場～ 6月のオープン日

古民家ひらりオープンします。利用は無料です。飲食物などは自由にご持参ください(提供はありません)。

- 日時** 6月8日(月)、24日(水) 10時～16時
- 場所** 大野町田中932-1

▶問い合わせ先 ☎080-6664-4987 (灰谷)

## 神楽会館一般公演

### 神楽会館一般公演

- ◆日 程 6月21日(日) ◆開場時間 11時30分
- ◆公演時間 12時30分～15時30分
- ◆場 所 神楽会館
- ◆入 場 料 大人1,200円(当日1,700円)  
中学生以下500円(当日1,000円)
- ◆出演団体 深山流朝地神楽保存会、荻神社俵楽
- ◆演 目 柴引、綱伐
- ◆チケット 神楽会館のみでの前売り受付(電話予約可能)



▲深山流朝地神楽保存会



▲荻神社俵楽



神楽会館ホームページ

▶問い合わせ先 神楽会館 ☎0974-35-2372

## 公営住宅の入居者を募集します

大分県住宅供給公社のホームページで詳細を公開しています。



公営住宅の入居者を募集します。入居を希望される方は、所定の手続きが必要です。

収入基準や同居家族の有無などの入居条件や、申し込む住宅によっては先着順となる場合がありますので、事前にご相談ください。

### ◆県営住宅

- ・上津尾住宅 ・河島住宅

▶募集期間 随時募集中

土・日・祝日は除く、8時30分～17時

※随時募集中のため最新情報をご確認ください。

### ◆市営住宅

- ・市原住宅 ・菅尾住宅 ・東宮住宅 ・朝日ヶ丘住宅
- ・柳井田住宅 ・桑原住宅 ・平原住宅 ・朝地住宅
- ・川北第二住宅 ・もみじヶ丘住宅 ・壱丁田住宅
- ・久原住宅

### ◆特公賃・まちづくり促進住宅

- ・牧口住宅 ・フォレストあがた ・妙見住宅
- ・石田住宅 ・さわやか団地千歳住宅

▶募集期間 6月1日(月)～9日(火)

土・日・祝日は除く、8時30分～17時15分

※次回、7月は7月1日(水)～9日(木)

▶問い合わせ先 豊後大野・公営住宅管理センター(豊後大野総合庁舎3階) ☎0974-24-0366

# くらしの カレンダー 6月

## 無料相談のご案内

### 家事・民事出張相談

※ただし、手続き案内に限ります。  
日時：18日(木) 9時30分～15時30分  
※3日前までの事前予約が必要。  
場所：市中央公民館（市役所2階）  
固大分地方・家庭裁判所 竹田支部  
☎ 0974-63-2040

### 消費生活相談

日時：毎週火・水・木・金曜日 10時～16時  
固市消費生活センター（商工観光課内）  
☎ 0974-22-1018

### 不動産に関する相談

日時：18日(木) 9時～12時  
場所：市中央公民館（市役所2階）  
固総務課 総務係 ☎ 0974-22-1002

### 市清掃センターごみ持ち込み

日時：14日(日) 9時～12時、13時～16時  
固市清掃センター ☎ 0974-22-4733



▲ごみ処理手数料



▲リチウムイオン電池等回収

ごみ収集日をプッシュ通知



Google Play



App Store

▲ごみ分別アプリ「さんあ〜る」

## おおいた動物愛護センターから

**犬の捕獲について** 放れた犬を見かけたら、ご連絡をお願いします。

**犬・猫の譲渡について** おおいた動物愛護センターへ事前にお問い合わせください。

固おおいた動物愛護センター  
☎ 097-588-1122  
大分市大字廻栖野3231番地47

## 6月の行政相談日程表

会場名（担当者）	相談日時
中央公民館（河野和生）	6月8日(月) 10時～12時
清川支所（羽田野光江）	6月19日(金) 10時～12時
緒方公民館（波多野慎治）	6月8日(月) 10時～12時
朝地支所（後藤和幸）	6月10日(水) 10時～12時
大野公民館（左右知新一）	6月22日(月) 10時～12時
千歳支所（牧忠則）	6月11日(木) 10時～12時

固大分行政監視行政相談センター  
☎ 097-532-3715

## 覚えよう!ワンポイント手話 果物関係シリーズ「さくらんぼ」

6月号は「さくらんぼ」を紹介。皆さんも一緒にやってみましょう。  
(協力 手話サークルさくらんぼ)  
※ケーブルテレビ「みてみてぶんごおおの便利カレンダー」で会話編「手話でおしゃべり」を放送します。



左手の親指と人差し指で作った丸に右手の人差し指をつける

▶問い合わせ先 社会福祉課 障がい支援係 ☎ 0974-22-3083(内線2151)

## 豊後大野市医師会の日曜日・祝日の輪番在宅当番医

当番日	医療機関名	電話番号
6月7日(日)	土生医院（三重町）	0974-22-0444
6月14日(日)	岡本医院 おかもと糖尿病・内分泌クリニック（犬飼町）	097-578-0210
6月21日(日)	麻生眼科（三重町）	0974-22-0021
6月28日(日)	天心堂おおの診療所（大野町）	0974-34-3331

※当番医療機関についてはやむを得ず変更になる場合があります。 診療時間 9時～17時  
で、受診の際は事前に電話等でお確かめください。

救急告示施設 豊後大野市民病院（緒方町）☎ 0974-42-3121

婦産会 みえ病院(三重町)☎0974-22-2222 福島病院(三重町)☎0974-22-3321

## 小児科休日当番医

当番日	医療機関名	電話番号
6月7日(日)	豊後大野市民病院（緒方町）	0974-42-3121
6月14日(日)	豊後大野市民病院（緒方町）	0974-42-3121
6月21日(日)	豊後大野市民病院（緒方町）	0974-42-3121
6月28日(日)	豊後大野市民病院（緒方町）	0974-42-3121
7月5日(日)	豊後大野市民病院（緒方町）	0974-42-3121

受付・診療時間 医療機関、当番日によって異なりますので、あらかじめ医療機関に電話等でお問い合わせください。

※院外薬局が休みの場合には、あらかじめ用意された約束処方となる場合がありますので、ご了承ください。  
※当番医療機関については、やむを得ず変更になる場合がありますので、緊急の場合は、受診される医療機関に電話等でお確かめください。  
※毎月の当番表については、各医療機関の院内に掲示しています。

### ◆休日歯科診療体制

県内での休日歯科診療の実施は別府市と佐伯市のみです。休日当番医を探す場合は、「医療情報ネット（ナビイ）」をご活用ください。



▲医療情報ネット

## 欲しい情報を自分で選べるよ LINE 公式アカウント友だち募集中

登録方法 LINEの友だち追加から「検索」を選び、ID「@bungoono-city」で検索して友だちに追加。

◆アカウント名「豊後大野市役所」



▲市公式LINEアカウント

## 公式X・Facebook

市の様々な情報を発信中！  
右の二次元コードから  
フォローお願いします！



▲市公式Xアカウント



▲市公式Facebookアカウント



ぶんごおおの  
生き活き女性

かみさか  
上坂 ゆみえ さん (三重町)  
演歌歌手



▲上坂ゆみえさん

「ぶんごおおの生き活き女性」では、地域のさまざまな分野で活躍している女性を紹介しします。今回は、演歌歌手の上坂ゆみえさんです。

上坂さんは、平成11年に作曲家の松本弘幸先生に弟子入りし、同13年に徳間ジャパンから「鹿児島本線」[恋桔梗]でデビュー、板橋新人音楽祭で奨励賞を受賞しました。各地のラジオや駅で歌を披露するなど松本夫妻と共に全国を回りました。

その後、結婚を機にしばらく活動を控えていましたが、令和元年に藤プロダクションの誘いで「おんな川」[夢見坂]を発売し、活動を再開しました。

現在、大分県内を中心に、地域の集まりやサロン、お祭り、施設などを訪問しています。

～きっかけ～ 両親の影響で、小さい頃から演歌をよく聞いていました。両親は、興味があることや挑戦したいことをいつも応援してくれ、日本舞踊や詩吟、民謡などを習わせてもらいました。高校卒業後、松本先生に弟子入りして、演歌歌手の道へと進みました。

～嬉しいこと～ 歌を聞いてくれた方が、泣いて喜んでくださった時や「元気が出た。また来てね」と言っていた時にやりがいを感じます。人のご縁を大切に、これからも私の歌を聞いてくださった皆さんが、笑顔になってくれたら嬉しいです。

～演歌の魅力～ 演歌の魅力は、人生を描いた楽曲が多いことです。喜怒哀楽やふるさとへの想い、好きな人への想いなど、人の気持ちや想い出に寄り添ってくれます。

～これからチャレンジする女性へ～ 自分が楽しいと感じること、やってみたいと思う気持ちを大切に、一歩踏み出してみると、きっと新しい出会いや喜びが待っていると思います。私自身も周りの方々に支えていただいていますので、いつも感謝の気持ちを忘れず、前を向いて頑張っていきたいと思っています。

UD FONT  
見やすいユニバーサルデザインフォントを  
採用しています。

豊後大野の  
景色  
《 えぼし公園の  
ばたん桜 》

えぼし公園のばたん桜は  
4月中旬に見頃を迎えます。

豊後大野市のCMが大賞を受賞しました



▲佐古代表取締役社長 (前利右から2番目)

3月21日に大分朝日放送(佐古浩敏代表取締役社長)で放送された「大分ふるさとCM大賞 THE FINAL」で、本市職員が制作したCM「誰かの「ほし」になれるまち」が大賞を受賞しました。

これまでの最高成績は2位で、今回で最後となる23回目の大会で初めての大賞です。ちなみに、大会史上初、佐伯市との同点優勝でした。大賞の副賞として、このCMが県内外で無料で放送されます。ロケや出演者としてご協力いただいた多くの皆さまに、心から感謝申し上げます。

大賞受賞作品は  
YouTubeで公開中です

▲市公式  
YouTube

▲YouTube  
「大分ふるさと  
チャンネル」