

夢のあるまちづくりを市民の皆さまと

第28号

平成23年8月1日発行
豊後大野市議会

議会だより

声のかけ橋

■6月定例会

- 一般会計補正予算、請願・陳情…2～3
- 一般質問～14名の議員が市政を問う～…4～17

■キラリ★ひと言 …………… 18



夜市（三重町）

平

成23年第2

回定例会は、

6月13日から6月

29日までの17日間

の会期で開催され、

補正予算、条例の

一部改正など、16

議案を原案のとおり

可決しました。



NTTビルにある現電算システム

電算システム更新事業

情報化推進費

電算システムの利便性などの向上に繋がる新システムの構築を図るもの。

新電算システム業務

委託料

2億3957万5千円

現電算システム

データ切出委託料

8610万円

一般会計補正予算（第2号）

4億9416万4千円を追加

一般会計予算総額

275億3638万9千円



清川町左右知

飲料用水施設改善事業

環境衛生費

新規井戸掘削などの水道施設工事に要する費用に補助を行うもの。

飲料用水施設改善

補助金

800万円

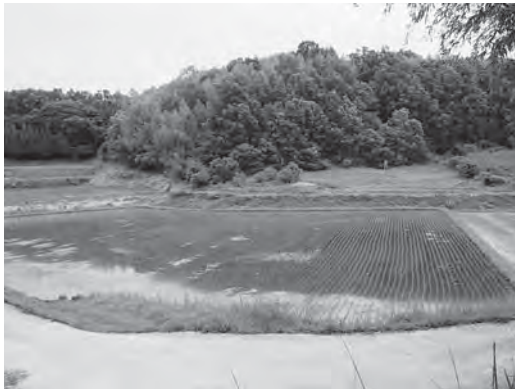

暗渠排水工事 (三重町又井)



排水路工事 (清川町中村)

戦略作物生産拡大関連基盤緊急整備事業

農地費

水田の有効利用を図るために実施する農業基盤整備事業の経費。

調査設計委託料

1500万2千円

工事請負費

4593万4千円

あなたの意見や要望



請願・陳情

◎義務教育費国庫負担制度堅持・教育予算拡充を求める請願

採択

子どもたちに、教育の機会均等と教育水準を保障するために必要不可欠な義務教育費国庫負担制度について、国負担率を2分の1に還元することを含め、制度を堅持することや、きめ細かい教育の実現のために、30人以下学級・複式学級解消を基本とした次期教職員定数改善計画を実施することなどの実現について、意見書の提出を求めるものです。

◎豊後大野市発注の公共工事(三重中学校等)に対する地元建設関連企業への受注機会の拡大に係る陳情

趣旨採択

豊後大野市においては三重中学校の建設を始め、市庁舎、消防庁舎建設などの大型事業に着手しているところであり、これらの公共事業は、今後地域経済への波及効果が大きく、地域経済浮揚の起爆剤であると期待している。

よって、三重中学校建設において、組合の生コンの使用について再考いただくとともに、地元企業への育成の観点からも、豊後大野市における新市庁舎建設事業を始めとする大型公共事業などの発注に対しては、地元建設関連企業への受注機会の拡大について、格段の配慮を求めるものです。

市葬斎場の方向性は

～平成26年度を目途に建設～



みや なり あき よし
宮 成 昭 義

質

現葬斎場の2箇所の施設は老朽化が著しく、4機中3機しか稼働していない。本市としてのどのような形での葬斎場建設を目指すのか。

答 市長

合併特例債を活用して平成26年度までに完成の予定です。

また、大型事業を優先したことにより建設委員会を開催することができず、本年6月に第1回目の建設委員会を開催し、葬斎場建設について取り組んでまいります。

武道必修化での対応は

～万全を期します～

質

平成24年度より中学校において武道が必修化されるが、本年度における取り組み状況と用具の取り扱いは。

答 教育長

平成24年度からの完全実施に向け、2学期より取り組みこととしています。

用具の取扱いは教材備品として整備していくこととしております。

質

①指導者体制の確立は。②衛生面や管理・保管は。③安全面での対策・対応は。

答 教育長

①体育科の教員や武道経験を有する教員が授業を行うこととしていますが、こうした教員の配置がされていない学校もあるため、市の柔道および剣道連盟のご協力をいただきます。②柔道着は、授業終了後、各自自宅に持ち帰り、洗濯をして学校に返却することとしています。

また、剣道につきましても、衛生用品を防具の下に着用させるとともに、消毒スプレーなどでの対策も講じてまいります。

③県の主催する武道指導者講習会への教員の派遣や市独自の武道指導者講習会などの開催を検討してまいります。



武道風景（三重中学校）

市民のいのちと健康を守る国保制度に

安定した運営ができるよう、
国に強く要望する

質

高額療養費の払い戻しは。

答 市長

本年度の4月・5月診療分について、8月までに第1回の勸奨通知を行う予定であります。

制度の内容についても、市報やケーブルテレビなどを活用して周知を図ってまいります。

質

国保税の滞納者に対する、短期被保険者証資格証明書の交付は慎重に。

答 市長

保険税未納世帯の納付状況によって交付する短期被保険者証世帯数は、575世帯です。



こうじな ふみ ひろ
神志那 文 寛

国民健康保険被保険者資格証明書

交付年月日 平成 23年 4月 1日
有効期限 平成 24年 3月 3日まで

記号	資-ぶんご国	番号	
世帯主	住所		
	氏名	男	
被保険者	氏名	男	
	生年月日		
資格種類	一般		
保険者番号並びに保険者の名称及び印	大分県豊後大野市三重町市 豊後大野市 電話 0974-22-		

納付期限が過ぎて1年経過しても納付がない上に、特別の事情の申し出がない世帯に対して交付する資格証明書世帯数は、42世帯となっています。

国民健康保険被保険者証	短期	有効期限 平成23年 9月30日 記号-番号 ぶんご国
氏名	性別 男	
生年月日		
資格取得年月日		
交付年月日		
世帯主氏名		
住所		
保険者番号 441014	保険者名 豊後大野市	
感染症予防法37条の2及び 障害者自立支援法58条適用医療の自己負担 0割		

質

税率改正で、所得300万円4人家族で43万1500円（負担率は14.38%、介護分を除く）にもなる。

サラリーマンなどが加入する健康保険と比較しても、約2倍の個人負担を負わされている。

所得が下がっている中で国保税を引き上げるのは、市民の生活の実態を見ていない。

高すぎる国保税の引き上げをやめよ。

答 市長

本年度においては、当初予算段階での国保税収入見込みから減収することや、増加する医療費や低迷する景気の中で、今後、さらに厳しい財政運営を強いられることが予想されることなどから、本議会に国保税の引き上げをご提案申し上げているところです。

橋本市長の基本姿勢について

たんらくてき
～短絡的な発想による
結論ありきの議論はなかった～



しゅ とう まさ みつ
首 藤 正 光

質

市長が市政を担当してから丸2年が経過したが、これまでの施策や事業の推進、さらには人事案件などに関し、思いつきや短絡的な発想が目立つが。

答 市長

「豊後大野市総合計画」を基軸に、主要の施策を策定し事業を行ってきたが、施策も各事業内容により多くの実施計画などが策定されています。これらの計画や事業の策定過程において、少しでも多くの市民の皆さまから市政に対するご要望などを聞くことに努め、職員に対しても限られた財源の中での効率的な執行、適切な状況判断、政策形成能力を思索し、実行する姿勢を持つよう訴えてきました。



大型店進出が予定されている下赤嶺地区

下赤嶺地区大型店進出計画について

県などの関係機関と連携し、事務を進めます。

質

経済効果はどれくらいあるのか。

答 企画部長

計画案では就業予定者数が正規職員およびパート職員合わせて約600人を予定しており、開発業者に対しまして地元雇用を積極的に行うよう働きかけを行ってまいります。税金などにつきましては、固定資産税、地方消費税、たばこ税、社員の地方税を合わせた年間約1億1000万円の税収が見込まれています。



たか やま とよ よし
高山 豊吉

自然災害に強いまちづくりを

～東日本大震災の状況からも、大変重要～

質

急傾斜地や浸水が予想される地域などへの防災対策・事業に、どのように取り組まれてきたのか。

答
市長

本市では、土砂災害や浸水災害の防止および被害の軽減のために、施設整備によるハード対策を推進するとともに、警戒避難体制の整備などによるソフト対策を並行して推進しています。

質

災害に備える避難訓練などの取り組みを、さらに進めるべきではないか。

答
市長

東日本大震災の状況からも、大災害時には大変重要なことで、いざというときの実践的な備えとして、消防署、消防団をはじめ関係機関と連携し、これまで以上に取り組んでまいります。



心肺蘇生訓練 (犬飼町小福手地区)



千歳支所に保管している防災資機材

企業立地への取り組みは

～多面的な視点、思考に努めます～

質

立地条件を生かした企業誘致に、積極的に取り組むべきであるが、いかがか。

答
企画部長

中九州横断道路の部分開通による交通アクセスの向上や、光ケーブルの敷設など、地域環境が大きく変化しています。

このような条件を活かして県の東京事務所、大阪事務所を通じ情報提供するなど、関係機関とも連携を図りながら、さらに積極的に誘致活動を推進してまいります。

せっそく

拙速すぎないか

公立保育所民営化

～保育サービスに支障を来すため決断～



おのやすひで
小野泰秀

質

第2期集中改革プランでは保育所の民営化は計画的、段階的に行うとなつているが、保護者の方に十分説明し理解をしていただくためには、来年4月1日の民間移管は拙速すぎないか。

答 市長

保育サービスの低下を招かないよう、最大限努力してまいります。

質

移管業者の選定にあつては、公平性、透明性が担保されなければならぬが、その委員会の構成員は。

答 市長

副市長、保健福祉部長はじめ9名程度を考えています。

質

緒方保育園を公立とした理由と、公立として存続させる期限は。

答 市長

「移行期間」として平成24年1月から3月までを考えています。

答 市長

「認定子ども園」であるためです。期限は特に定めておりません。

質

大切な子どもを預ける保護者の不安の解消や、慣れ親しんだ先生が一度に入れ替わることは子どもたちにとって負担となるため、「移行期間」を設けるべきではないか。



(上)三重東保育所 (下)緒方保育園

課題の多い

介護保険制度

～介護給付費の伸びを抑制することが必要～

質

本市の保険料が大分県1位となつている要因とその抑制方策は。

答 保健福祉部長

要因は、要介護認定者数の増加と介護サービスの利用増によるものであります。

抑制方策としては、訪問看護の充実などや被保険者へ制度の周知・啓発に努め、地域ケア体制の構築を図つてまいります。

質

3年を1期として自治体ごとに設定される第1号被保険者の保険料が、来年度は5期目となるが、いくらくらいになるのか。

答 保健福祉部長

第4期での伸び率を大幅に上回るのではないかと危惧しています。



さとう たつ 辰己
佐藤辰己

介護保険事業を振り返り

～保健師などが地域に出向く～

質

介護認定率が高いため、健康増進を図り、元気で健康なまちづくりが必要と思うが。

答 保健福祉部長

平成22年10月の高齢化率は37.7%で高く、認定率が高い大きな原因と考えられ、要介護者の割合はかなりの重度化の傾向が見られます。

今後は地域の地区診断、地区がどうあるのか分析し、地区自体で健康づくり計画などができるような体制になればと計画中です。



いきいきスマイル教室（大野町）

質

「広域化」は必要と考えるが、その対応と対策は。

答 市長

安定的な制度運営を図るためにも、制度の抜本的な改革が必要と考え、これまで県市長会および全国市長会に要望してまいりました。

どうする葬斎場

～建設委員会で協議～

質

竹田市との委託分を含めた合計火葬件数をみると、市内に5機の火葬炉が必要と考え

併せて平成18年に大野葬斎場の存続についての陳情を議会で採択している。
市長の考えは。

答 市長

建設基本計画などについては、自然、社会環境条件、立地調査、施設規模、事業費など多角的に検討する必要があります。



大野葬斎場（大野町）



待合室

質 場所および住民意識などの問題があり、平成26年度中に完成できるのか。
答 市長
新葬斎場の建設計画を市総合計画に載せており、合併特例債を活用し平成26年度までに完成予定です。

「行政評価システム」 目的は何か、策はないのか

～ 9 月議会には提示～



ふか せい ぞう
深 田 征 三

質

市は行財政改革を積極的に推進する中で、毎年度、事務事業などを評価し、恒常的に改善や見直しを行い、より効率的で質の高い行政の実現に努めるため、市政運営の基本システムとして、平成20年度から「行政評価システム」を導入した。3年を経過するも、いまだ議員にも理解できない。改善策はないのか。



答 市長

平成22年度決算を見ながらその結果を同時に評価し、平成24年度当初予算編成に活かしていく手法が、「評価と予算の連動」を可能にするものと考えます。9月議会には事務事業評価結果を決算書と同時に提示できればと考えております。

質

清川中学校移転改築事業については、「豊後大野市学校施設耐震化計画」が議会に報告されたのみで、移転改築の説明も報告もいままま進んでいる。本年度の同中学校への進学状況からしたとき、中学校教育のあり方、生徒の学習環境とは何かの真剣な議論もないまま、行財政改革の最中、近い将来大きな禍根を残すことはないのか。

答 教育長

平成30年の生徒数の予測では、三重中学校は、ほぼ現状のまま推移しますが、そのほかの6校が極小規模校となります。全てが一年一クラスとなり、あらゆる分野で現在よりさらに少人数による学校運営を行うこととなります。しかし、教育に対する平等性を維持することから、町ごとに中学校があることが現時点においては必要と考えられています。

清川中学校建設は生徒のためか

「教育に対する平等性の維持」



清川中学校完成予想図



さとうのりよし
佐藤徳宣

質 市民の身近にある市有地の防災対策について。

市有地の防災対策について

～現地調査や現状の把握、対応を行う～

答 総務部長
盛土や切土の土地が多く点在しており、現地踏査や位置、その概要をとりまとめ、市民が安心して暮らせる生活環境の確保を図ります。

市有地の現状の把握については、各行政区の自治委員を通じて市有地の防災箇所、または公共物の道路補修などの要望書を提出していただき、担当課でその都度現地調査を行い、現状の把握や対応を行っています。

市道の崩壊について

～看板や標識を設置し、危険箇所などを周知～



市道牛首線の矢田橋

質 市道の崩壊や崩落対策について現況を把握しているか。



JR線への崩落危険市有地

答 建設部長
市道は1487路線あり十分な把握ができていません。各地区で道路愛護作業をしたとき、また、地域担当職員制度導入により自治委員から改良・補修工事など必要な箇所の要望書を提出していただいた案件については、整理を行っています。

橋梁については、市が管理する橋梁点検結果を市のホームページに掲載しています。

市税について

～公平で公正な課税を～

課税区分	課税種別	課税対象	課税標準	課税率	課税額	納付期限	滞り金	滞り金率	滞り金額	滞り金率	滞り金額
市道	市道維持費	市道	市道延長	1%		毎年10月1日	滞り金	滞り金率	滞り金額	滞り金率	滞り金額
市道	市道維持費	市道	市道延長	1%		毎年10月1日	滞り金	滞り金率	滞り金額	滞り金率	滞り金額

固定資産税課税明細書

質 届出の過怠に伴う税の納付について。

答 総務部長
固定資産税は登記名義人に課税を行うため、所有者の変更は登記の変更を行うよう指導しています。

納税者には課税証明書を確認の上、届出を提出いただくようお願いしています。

届出の啓発については、随時市報などを有効に活用しながら制度の周知に努めています。

※その他の質問
・緊急湧水対策について

豊後大野市の農業振興について

～県内外から募集します～



え とう ま さ ひ ろ
衛 藤 正 宏



※インキュベーション…とは？

卵からふ化させるという意味から転じて、ゼロから生み出し、育て上げることを表わしています。

新規就農者インキュベーションファーム

新規就農者 × 豊後大野市

農業にこだわる
ピーマンにこだわる
あとは本気で
日本一

大分県豊後大野市

質

豊後大野市第2次農業振興計画に掲げたテーマ「チャンス、チェンジ、チャレンジ」。本市の農業の発展なくして市政の発展なく、この計画達成に向け、農業に挑戦している若者を含め、農業者にどんな支援をするのか。

答

市長

第2次農業振興計画では、「人づくり」「ものづくり」「システムづくり」を体系の柱に、農業振興に向けた振興方策を具体的に掲げました。

まず、「ひとづくり」では、新たな担い手対策として「インキュベーションファーム事業」に取り組み、市外からの新規就農者の確保に努めます。

次に、「ものづくり」では、農業粗生産額120億円を目指し、地域性を活かした産地化とブランドの確立を図ります。

そこで、戦略品目として「ピーマン、白ねぎ、かんしょ、さといも」を選定するとともに、「戦略品目産地化プロジェクト推進チーム」を設置し、早期に産地化とブランド化が図られるよう取り組んでいきます。

さらに、農協、市および県などの関係機関が連携し、営農指導体制の確立を図るため「営農普及支援ネットワーク協議会」を設置しました。

これらの取り組みについては、各普及機関が一体となり実践することにより、第2次農業振興計画に掲げた基本目標および具体的振興目標の達成は可能と考えています。



おみや 成寿 男
みや 成 寿 男

新市庁舎の太陽光発電装置 の設置について

国家レベルの政治的な推進が不可欠

質

新庁舎に自然エネルギー太陽光発電は。

答 市長

新市庁舎建設については、平成21年度に策定された基本構想に基づき事業を推進していきます。その基本構想におきまして、新庁舎に採用できる新エネルギーとして、太陽光発電、バイオマス発電、燃料

電池などを想定し、それぞれの特徴、経済性をよく検討して有利なシステムであれば採用するとともに、建設費と維持費のバランス、躯体と設備配管とのかわり、設備機器の更新時期・工事を含めた経済的な設備計画など、建物のライフサイクルコストに要する費用を考慮して計画を進めることとしています。

太陽光発電設備の採用について基本設計を行う段階で検討した結果、初期投資費と施設維持費を合わせた発電コストが他の発電方式に比較して高価であり、最も安価な太陽光発電パネルを架台に取り付ける方式でも、単純償

却に70年ほどかかることが予想されるため、太陽光発電設備については採用しないことといたしました。
庁舎建設にあたりましては、施設整備方針に基づき、できる限りのエコ対策に取り組んでまいります。



個人住宅用太陽光発電装置



東日本大震災に関連して

～防災計画の見直しを図る～



あか みね けん じ
赤 嶺 謙 二

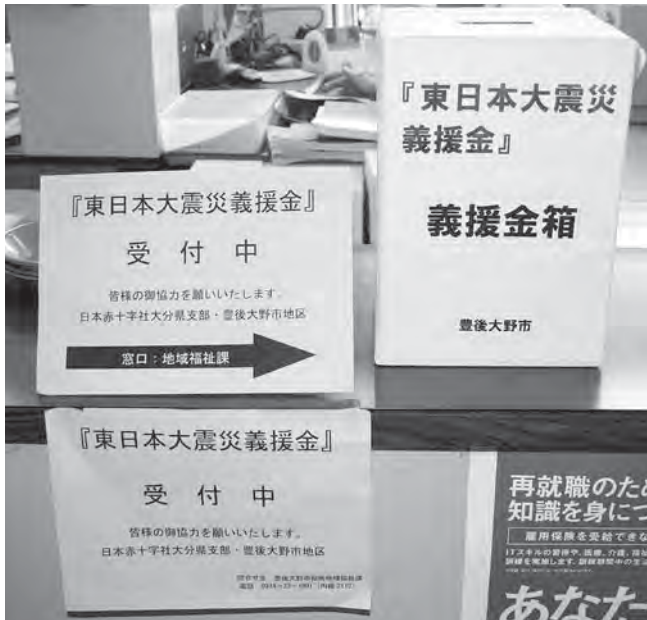

本庁舎に設置している義援金箱

質 市が把握している義援金の件数と金額は。

答 市長
6月17日現在で、166団体、1677万4020円、個人528人、993万3090円、本庁と支所の募金箱に305万3500円、総額2976万610円となっております。

質 本市の防災計画は万全か、見直す必要はないのか。

答 市長
現在の地域防災計画は、合併1年目の平成17年11月に策定されています。東日本大震災を教訓に、国は本年の秋をめぐりに防災基本計画の修正に取り組んでいます。本市も「地域防災計画等再検討委員会」を設置し、国・県の見直し後の計画と整合性をとり、防災会議を経て、本年度内に見直したいと考えます。

答 市長
今回の事故については、原発中心のエネルギー政策を、根本から見直さねばならない重大な事故と考えています。

節電については市報、ケーブルテレビ、地域での学習会などで啓発を行ってまいります。

質 市職員のボランティア休暇は、最長5日となっている。休暇の拡大は。

答 市長
人事院での今回の特例（7日）を参考に、検討したいと考えています。

質 福島第一原発の事故により、脱原発の動きが強まっている。電力を消費している私たちにも、節電に対する覚悟が必要と思うが、考えは。

福島第一原発の事故により、脱原発の動きが強まっている。電力を消費している私たちにも、節電に対する覚悟が必要と思うが、考えは。



宮城県石巻市の被災状況（派遣職員撮影）



え とう たつ や
衛 藤 竜 哉

市民病院の現状は

～患者が徐々に増えてきています～

質

受診者数や入院患者数の推移は。

答 病院事務長

外来患者数は月当たり約573人増加し、入院患者数は、6カ月間で6666人増加しています。

三重診療所は、1日当たり平均患者数は11・7人で、現在は内科医での診療を行っています。

質

院内外の施設などの整備は充分か。

答 病院事務長

病院統合事業で高性能の医療機器をいくつか導入していますが、今後も高度な医療技術を提供するために、計画的に整備していきます。

質

コミュニティバスや幹線かんせんの公共交通機関の見直しを含め、実証実験中と認識しているが、その経過と検証は。

答 病院事務長

犬飼駅と市民病院を結ぶ路線バスの実証運行をしています。

乗降調査じやうりやうさぎを行いました。乗降調査を行いましたが、利用者が少なく、また周知などが充分とは言えないことから、本年9月まで引き続き乗降調査を行います。



豊後大野市民病院



市民病院発～犬飼駅着

行革も大事だが核となる施設の整備計画を

～可能な限り整備に努めてまいります～

質

公共施設の見直し、「第3次公表」に示されている削減や縮小だけでなく、施設によっては、中・長期的な整理や整備計画を立てる必要があると考えるが伺う。

答 市長

これまで臨時交付金などを利用して整備してきました。

今後も市民の健康や生きがいづくりの拠点施設として、整備を図る必要があると認識しております。

「地域の支え合い」 取り戻そう、見直そう

～集落機能の低下を懸念^{けねん}～



わ だ てつ はる
和 田 哲 治

質

①薄れ行く「地域の支え合い」が深刻な問題。今こそ再認識を求めて、行政から政策の展開ができないか、橋本市政に求める。

②増加著しい「過疎集落」・「高齢化地域」は「共助・協働」は欠かせない役割。「要援護者支援システム」の有効活用を望む。

答 保健福祉部長

過疎化・高齢化が進む本市。現在、高齢化率は36・4%、65歳以上が半数以上を占める「小規模集落」は55自治会。その中でも70歳以上の方が過半数を占

める自治会数は23自治会に上り、今後はさらに広がるのが予想されます。
民生委員を中心に「災害時要援護者名簿」を約2200人を対象に作成して、「あんしん見守りボトル」を配布・設置したところです。
本年度は支援対策を推進するため「協力員」を選任する予定です。



手作り担架で搬送訓練（大野町津留地区）



冷蔵庫内に設置されているあんしん見守りボトル

質

普通市への移行まであとわずかか。これまで検討されてきた「歳出削減計画(案)」をこれからどう実施していくのか、その具体案を伺

「約40億円の削減計画」 市民へ分かりやすい説明と理解を

～人件費など3本柱で削減～

答 市長

具体的内容としては、人件費の削減（職員の半減など）で19億円。借金の返済額の縮小で8億円。事業・施設の見直しで13億円の3本柱で40億円を削減するとしています。

質

「行政評価システムの実績」と「内部評価の成果」は当初予算にどのように反映されているのか伺う。

答 市長

担当者による内部評価につきましても「事業の手法についての妥当性」や「コストを意識した効率性」についての評価は、十分なものは決まっています。評価制度と予算制度の実質リンクが図られるよう目指してまいります。



えとうちよこ
恵藤千代子

乳幼児健診、大丈夫か

～5歳児健診の取り組みを検討～

質

乳幼児健診の回数は県内で最低。病気や発達の遅れを早期に発見する重要な事業だが、現状で大丈夫か。

答
市長

乳児の全戸訪問、「すくすくひろば・赤ちゃん教室」などで、現在のところ、フォローができているものと考えています。

質

虫歯予防対策に2歳歯科検診の実施を。また、発達障がいも早期に発見し、療育・教育支援につなげていくために5歳児健診の実施を。

答
市長

歯科は、県の「フツ素塗布事業」のモデル指定を受け、実施しています。

また、5歳児健診は前向きに検討しています。



乳幼児健診

買物に困っている

〳〵集落営商を推進し、
新事業の展開も模索〳〵

質

市と市社協が協力を申し出た民間業者の『移動店舗販売事業』の経過と、地元業者への調整や協議は。

答
保健福祉部長

社協の小地域ネットワーク活動事業に係る民間企業協力機関として登録していただき、買物弱者支援と見守り活動を可能になることを期待しています。

今後は、市内の多くの事業所の登録につながることを期待しています。

また、この事業は民間事業者の採算性の中でご協力をお願いしますので、既存の事業者などとの

調整については、市が行政の立場から行うことも必要かと考えます。

質

買物難民、今後の対策は。

答
産業経済部長

集落営商を推進し、商工会に委託している「商店街等活性化計画策定のための事前調査」の意見を踏まえ、新たな事業の展開も模索していきます。



移動店舗販売車

ショッピングモールで活気のある町に

私は、豊後大野市にパークプレイスや、わさだタウンのようなショッピングモールを建ててほしいです。

私が映画を見る時は、パークプレイスや、わさだタウンに行きます。いつも映画館だけではなく、服屋さん、文房具屋さん、レストランなども、たくさんの人でにぎわっています。

お年寄りの方なども、大きなショッピングモールがないので、買い物をする時には、色々なお店に行かなければいけません。その時に車を運転したりするのは、大変だと思います。だから、大きなショッピングモールがあると、そこでまとめて買うことができるので、とっても楽になると思います。

大きなショッピングモールの建設は、とてもお金がかかると思うけど、もし完成したら、多くの人が働けると思います。そして、たくさんの人が豊後大野市に来てくれて、とても活気のある市になるんじゃないかと思っています。



清川小学校 6年

しゅうはるの
首藤春乃

人に優しい町に



犬飼中学校 3年

ふじた よしひろ
藤田佳博

僕の住んでいる犬飼町は、きれいで雄大な川「大野川」があります。春にはどんこ釣り大会、夏には花火大会がありますが、普段は静かな町です。また、住んでいる人は皆、親切で安心して住める良い町だと思います。

その反面、若い人は職を求め大分市へ居住し、過疎化が進んで、町全体が高齢化していると感じます。現に、商店街は後継者不足で、店を閉めているところも多々あります。豊後大野市の未来のためには、できればより多くの人がこの市に残り、就職することが大切だと僕は思います。

そのためには、たくさんの人が働ける企業を増やすことが、大事なのではないかと考えます。高齢者と子どもたちが安心して暮らせ、若い世代の人達ともコミュニケーションのとれる、人に優しい豊後大野市であってほしいと思います。

広報編集特別委員会
委員長 小野 泰秀
副委員長 神志那 文寛
委員 佐藤 徳宣
委員 佐藤 辰己
委員 和田 哲治
委員 沓掛 義範

議会を傍聴してみませんか？

9月定例会は、9月上旬に開会予定です。

詳しくは議会事務局 TEL 0974-22-1001 へ